



Русские



# 4/8-канальный цифровой видеорегистратор (DVR) с поддержкой H.264

## Уведомление о соответствии требованиям FCC

**ПРИМЕЧАНИЕ** Данное оборудование прошло проверку и соответствует предельным характеристикам, установленным для цифровых устройств класса В согласно части 15 правил Федеральной комиссии по связи (FCC) США. Эти предельные характеристики установлены для обеспечения надлежащей защиты от недопустимых помех при эксплуатации оборудования в жилых районах. Данное оборудование генерирует и использует радиочастотное излучение и может быть его источником, а в случае неправильной установки может стать источником недопустимых помех для радио- или телевизионного приема, которые можно определить путем включения и выключения оборудования. Пользователь может попытаться устранить помехи, выполнив одно или несколько из следующих действий:

- переориентировать или переместить принимающую антенну;
- увеличить расстояние между оборудованием и приемником;
- подключить оборудование в розетку сети, отличной от той, к которой подключен приемник;
- обратиться за помощью к дилеру или опытному специалисту по обслуживанию радиоприемников/телевизоров.

Данное устройство соответствует требованиям, изложенным в части 15 Правил FCC. При эксплуатации устройства обязательно соблюдение следующих условий:

- не допускается, чтобы данное устройство становилось источником вредных помех;
- данное устройство должно воспринимать любые помехи, включая помехи, которые могут привести к неправильной работе.

## ВАЖНОЕ ПРИМЕЧАНИЕ:

В различных юрисдикциях действуют различные законы и нормативные требования, относящиеся к использованию видеокамер. Перед использованием видеокамеры для какой-либо цели покупатель обязан ознакомиться со всеми применимыми законами и нормативными требованиями, запрещающими или ограничивающими использование видеокамер, и соблюдать применимые законы и нормативные документы.

## Требование FCC (для США): Запрещение прослушивания

За исключением действий сотрудников правоохранительных органов, выполняемых в рамках их законных полномочий, никакое лицо не имеет права использовать, прямо или косвенно, устройство, эксплуатируемое в рамках положений данной Части, в целях прослушивания или записи частных разговоров других лиц, если таковое использование не разрешено всеми сторонами, участвующими в разговоре.

## ПРЕДУПРЕЖДЕНИЕ

Модификации, не одобренные органом, отвечающим за соблюдение требований регуляторов, приведет к аннулированию права пользователя на эксплуатацию данного оборудования.

## ВАЖНЫЕ ИНСТРУКЦИИ ПО ТЕХНИКЕ БЕЗОПАСНОСТИ

- Убедитесь, что изделие правильно зафиксировано и устойчиво (если оно зафиксировано).
- Не включайте устройство, если имеются оголенные провода или контакты.
- Не закрываете вентиляционные отверстия на боковых сторонах и задней панели цифрового видеорегистратора и оставляйте достаточное пространство для вентиляции.

<b>Введение</b>			
Перед началом работы	2	Поиск: поиск события/в журнале	35
Содержание	3	Резервное копирование отдельного эпизода	35
Введение	4	Интерфейс воспроизведения	36
<b>Подключение цифрового видеорегистратора</b>		Сеть: Общие	37
Рекомендации по установке	5	Сеть: Дополнительно	38
Передняя панель цифрового видеорегистратора	6	Сеть: Дополнительно: DDNS	39
Задняя панель цифрового видеорегистратора	7	Сеть: Дополнительно: NTP	39
Схема подключения	8	Сеть: Дополнительно: IP Filter (Фильтр IP).	40
Подключение дополнительных устройств	9	Сеть: Состояние сети	40
<b>Базовая настройка</b>		Сеть: Дополнительно: Email Settings (Параметры электронной почты).	41
Выполнение базовых операций на цифровом видеорегистраторе	10	Тревожный сигнал: Движение	42
Базовая настройка: общие сведения	11	Тревожный сигнал: Конфигурация детектирования движения	43
Базовая настройка: жесткий диск и сетевые функции	12	Тревожный сигнал: Детектирование движения — замечания	44
Базовая настройка: DDNS и электронная почта	13	Тревожный сигнал: Детектирование движения — действие	45
Базовая настройка: NTP и переход на летнее время	14	Тревожный сигнал: Потеря видеоизображения	45
Базовая настройка: конфигурация учетной записи и завершение	15	Тревожный сигнал: Исключение	46
Базовая настройка: установка программы MyDVR на компьютере	16	Устройство: Жесткий диск	47
MyDVR: вход в систему	17	Устройство: SMART	47
MyDVR: Интерфейс	18	PTZ Settings (Настройки PTZ)	48
MyDVR: Локальная конфигурация	19	Система: Общие	50
MyDVR: обзор конфигурации	20	Система: Пользователь	51
Удаленный доступ с мобильного устройства	24	Система: Информация о системе	52
Локальная эксплуатация данного цифрового видеорегистратора	25	Система: Обслуживание	53
<b>Расширенная настройка</b>		Поиск и устранение неполадок	54
Схема меню	26	<b>Краткая справка</b>	
Дополнительные параметры конфигурации	27	Дополнение. Оборудование сторонних производителей	55
Дисплей: Камера	28	Технические характеристики	56
Дисплей: Выход	29	Информация о гарантии	57
Запись: Кодирование	30	Примечания	58
Запись: Параметр	31	Примечания	59
Запись: Расписание	32	Контактная информация службы поддержки клиентов/технической поддержки	60
Поиск: Воспроизведение	33		
Поиск: Резервное копирование	34		

## Пароль, установленный по умолчанию

**Для обеспечения конфиденциальности вашей информации данный цифровой видеорегистратор поддерживает защиту паролем.**

**Имя пользователя по умолчанию для доступа ко всем параметрам: «admin».** Если перед установкой пароля на цифровом видеорегистраторе отображается запрос входа, введите имя пользователя admin и оставьте поле пароля пустым. Это даст вам доступ ко всем параметрам цифрового видеорегистратора.

По умолчанию функция защиты паролем отключена. Но если появляется запрос ввода пароля, введите пароль по умолчанию «12345».

Для обеспечения конфиденциальности ваших данных **настоятельно рекомендуется установить пароль как можно быстрее.** В качестве пароля выберите слово, которое вы не забудете, но которое другие лица не смогут угадать.

Если по какой-либо причине вы не можете выполнить вход в систему цифрового видеорегистратора, обратитесь в телефонную службу технической поддержки Swann (номер телефона указан на задней обложке).

Поздравляем вас с приобретением этого цифрового видеореги­стратора Swann. Вы выбрали прекрасную систему, которая обеспечит вам наблюдение за домом или предприятием. Давайте разберемся, как работают некоторые важные функции этого цифрового видеореги­стратора и как их максимально эффективно использовать.

**Вы скажете: «Боже мой, какое это большое руководство. Сколько же времени нужно на его изучение?»**

Да, это большой документ, но вам не нужно читать его полностью: вы сможете полноценно работать с устройством, когда вы дочитаете его до страницы 25!

Полная процедура подключения и настройки может занять несколько часов.

Вторая часть этого руководства предназначена только для опытных пользователей. Хотя готовые настройки цифрового видеореги­стратора прекрасно подходят в 90% случаев, но в этом устройстве предусмотрены серьезные возможности настройки, и для тех пользователей, которые хотят разобраться во всех деталях, информация изложена полностью и подробно.

#### Базовая настройка

Установленные по умолчанию параметры цифрового видеореги­стратора подходят для большинства случаев базовой установки видеореги­стратора.

Чтобы максимально эффективно использовать емкость жесткого диска, цифровой видеореги­стратор настроен так, что запись производится только при обнаружении движения. Таким образом, жесткий диск не будет заполнен записями, на которых ничего не происходит.

**Перед началом установки подключите цифровой видеореги­стратор и видеокамеры и протестируйте систему.**

**Мы гарантируем, что на момент отгрузки все системы функционируют должным образом, но иногда возможны повреждения при транспортировке, а в редких случаях возможен выход компонентов из строя. Лучше обнаружить неисправность сейчас, чем после установки всей системы!**

#### Процедура настройки цифрового видеореги­стратора

Настройка цифрового видеореги­стратора выполняется в три этапа. Если вы собираетесь использовать настройки по умолчанию, вам потребуется выполнить только первый и второй этап.

#### Этап 1. Подключение цифрового видеореги­стратора (страницы с 6 по 9)

В этом разделе объясняется, что подключается к различным входам/выходам цифрового видеореги­стратора.

Для каждого случая настройка немного различается: все зависит от того, какие видеокамеры поставляются (если поставляются) с цифровым видеореги­стратором и какие устройства у вас уже есть.

#### Этап 2. Базовая настройка цифрового видеореги­стратора

Перед началом работы с цифровым видеореги­стратором его необходимо настроить. Чтобы система работала должным образом, выполните инструкции, приведенные на страницах с 11 по 24.

#### 3. Необязательно: расширенная настройка цифрового видеореги­стратора

Во второй части этого руководства объясняется расширенная настройка цифрового видеореги­стратора.

Данный цифровой видеореги­стратор оборудован всеми функциями профессионального уровня, которых вы ожидаете от высококачественного изделия марки Swann, но для правильной работы этих функций требуется специальная настройка.

Если вы не являетесь опытным пользователем, не беспокойтесь. Параметры, которые уже установлены на купленном вами устройстве, прекрасно подходят для работы устройства, и мы рекомендуем менять их только в том случае, если вам требуется особая система видеонаблюдения со специальными функциями.

*Вам потребуется прочитать пару страниц из этого раздела в одном из следующих случаев:*

- если вы используете камеру с функциями панорамирования, наклона и масштабирования (PTZ) (см. стр. 48);
- если вы хотите изменить чувствительность детектирования движения или зоны, для которых оно используется (см. стр. 42);
- если вы хотите изменить настройку каких-либо расширенных параметров качества и разрешения записи (см. стр. 28).

## Рекомендации по установке

- **Не допускайте воздействия влаги на цифровой видеореги­стратор.** Вода является злейшим врагом электрических компонентов, а также создает серьезную угрозу поражения электрическим током.
- **Избегайте пыльных мест.** Пыль обычно скапливается внутри корпуса цифрового видеореги­стратора, что повышает риск выхода из строя устройства или даже возгорания.
- **Устанавливайте цифровой видеореги­стратор только в хорошо проветриваемом месте.** Как и вся электроника, электронные компоненты и жесткий диск цифрового видеореги­стратора нагреваются, и это тепло необходимо удалять.
- **Не открывайте корпус цифрового видеореги­стратора, за исключением случаев, когда это требуется для установки/замены жесткого диска или аккумуляторной батареи.** Внутри корпуса нет других компонентов, обслуживание которых осуществляется пользователем.
- **Запрещается открывать корпус, когда цифровой видеореги­стратор подключен,** также запрещается подключать или включать цифровой видеореги­стратор, когда корпус открыт.
- **Используйте только прилагаемый адаптер питания.** Использование других адаптеров может привести к повреждению цифрового видеореги­стратора или к возгоранию.
- **Ни по какой причине не обрезайте и не модифицируйте кабели.** Несоблюдение этого требования аннулирует гарантию и создает опасность возгорания или поражения электрическим током.
  - **Не допускайте резких толчков или сотрясений цифрового видеореги­стратора** Сам цифровой видеореги­стратор имеет исключительную прочность, но внутри него имеется много хрупких внутренних компонентов.
- Помните, что этот цифровой видеореги­стратор будет, скорее всего, оставаться включенным углосуточно и без выходов. Учитывайте это, когда будете выбирать место для его установки.

**В данном изделии имеется заменяемая батарейка.** Если требуется заменить или утилизировать внутреннюю батарейку:

*Батарейка расположена на системной плате цифрового видеореги­стратора. Это литиевая батарейка («таблетка») CR2032.*

**Чтобы вынуть и/или заменить батарейку, выполните следующие действия:**

- Убедитесь, что цифровой видеореги­стратор выключен. **ЗАПРЕЩАЕТСЯ** открывать корпус цифрового видеореги­стратора, когда подключено питание.
- Выверните пять винтов крепления крышки цифрового видеореги­стратора.
- При замене батарейки убедитесь, что она точно соответствует по **размеру, типу и емкости.**
- **Использованная батарейка должна быть утилизирована в соответствии с действующими нормами. Поскольку процедура утилизации и вторичной переработки различается в зависимости от региона, получите дополнительную информацию в соответствующей местной организации.**

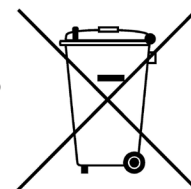

### Инструкции по безопасному обращению с батарейкой

- **НЕ ПЫТАЙТЕСЬ** каким-либо образом вскрывать, прокалывать, разбирать или модифицировать батарейку!
- **НЕ УДАРЯЙТЕ** И **НЕ НАГРЕВАЙТЕ** батарейку!
- **НЕ БРОСАЙТЕ** батарейку в огонь!

### **«Выгорание» плазменного экрана: предотвращение выгорания на плазменных и CRT-экранах**

На многих больших телевизорах и панелях имеются плазменные экраны. Хотя плазменная технология позволяет получить большие изображения с высоким контрастом и разрешением, на таких экранах возможно явление, называемое выгоранием. Выгорание возникает, когда статичное изображение отображается настолько долго, что экран обесцвечивается, когда это изображение больше не отображается. В CCTV-системах выгорание экрана случается очень часто, поскольку в них статичное изображение отображается почти всегда, когда система включена.

Рекомендуется использовать с цифровым видеореги­стратором жидкокристаллические или светодиодные экраны, поскольку такие типы экранов не подвержены такому явлению. Однако выгорание в той или иной степени присутствует в любой технологии, поэтому всегда руководствуйтесь здравым смыслом и осторожностью.

### **Вот еще несколько рекомендаций для предотвращения выгорания экрана:**

- Использование режима автоматического последовательного переключения для изменения отслеживаемого канала. Помните, что выгорание может возникать в местах, где на изображение накладываются время, дата и заголовок, если расположение такой информации на каждом изображении примерно одинаковое.
- Уменьшайте яркость и контраст используемого экрана — чем меньше энергии экран использует для отображения изображения, тем меньше вероятность возникновения выгорания.
- Выключайте экран, когда цифровой видеореги­стратор не используется. Это не только продлит срок службы экрана, но и поможет сохранить окружающую среду, а вам уменьшит счет за электричество. На самом деле, одна сплошная выгода.

## Передняя панель цифрового видеорегистратора



**1) Порт USB 2.0.** Предназначен для подключения к цифровому видеорегистратору внешнего флэш-накопителя USB для резервного копирования информации или установки нового встроенного программного обеспечения.

**2) ИК-приемник.** Предназначен для приема сигнала от ИК-пульта дистанционного управления. Если этот приемник заслонить чем-нибудь, пульт дистанционного управления работать не будет.

**3) Индикатор питания.** Этот индикатор горит, когда на цифровой видеорегистратор подается электропитание и он включен.

**4) Индикатор жесткого диска.** Этот индикатор мигает, когда цифровой видеорегистратор производит запись данных на жесткий диск или считывает с жесткого диска данные.

## Задняя панель цифрового видеорегистратора

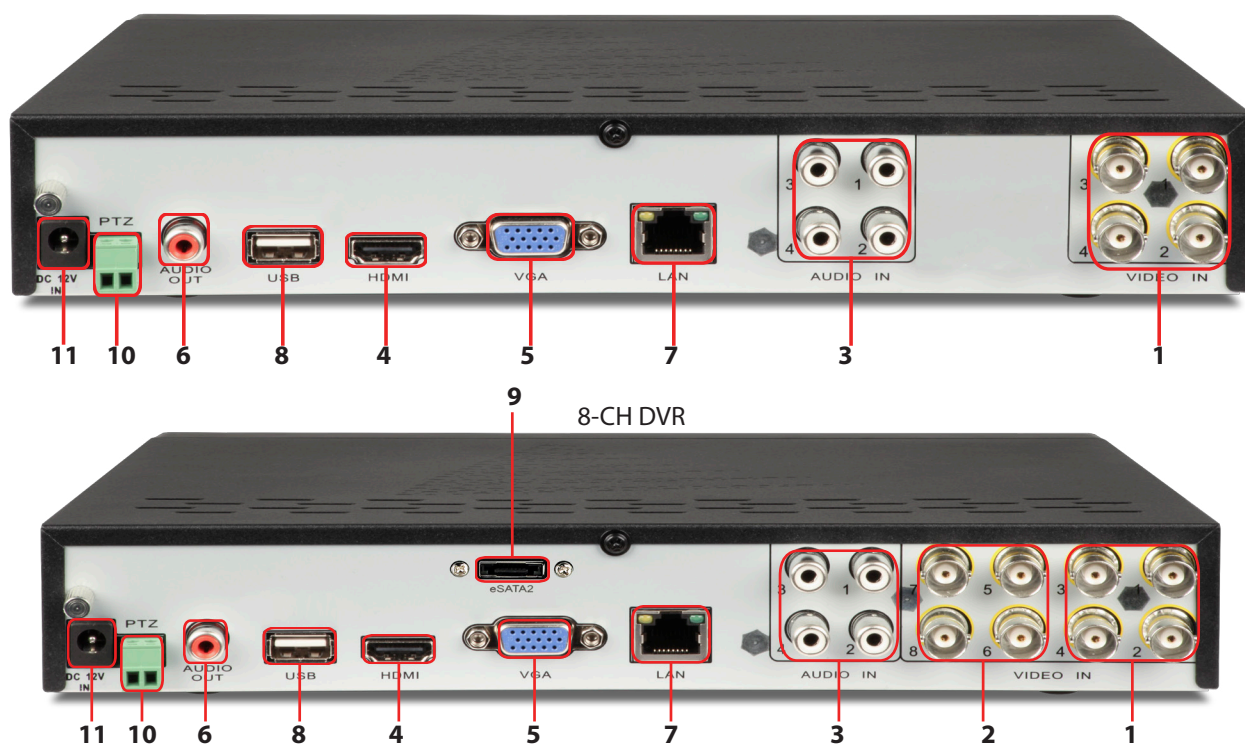

**1) Выходы с 1 по 4.** Это основные видеовыходы. Каждый вход принимает стандартный композитный видеосигнал и имеет разъем BNC.

Каналы обозначаются номерами в том порядке, в котором они отображаются в интерфейсе цифрового видеорегистратора.

**2) Выходы с 5 по 8.** То же, что в пункте 1, но относится только к 8-канальной модели.

**3) Аудиовыходы.** Эти входы принимают стандартный сигнал линейного уровня (< 1 В).

**4) Выход HDMI.** Это основной выход цифрового видеорегистратора. Для получения наивысшего качества видеосигнала рекомендуется использовать этот выход.

- Для получения наилучших результатов используйте монитор или телевизор, поддерживающий разрешение **Full HD 1080p**.
- Обратите внимание, что многие телевизоры, поддерживающие сигналы 1080p, на самом деле не поддерживают стандарт Full HD. В таких телевизорах разрешение сигнала 1080p снижается до разрешения экрана. Для получения наилучшего изображения используйте телевизор/монитор, поддерживающий разрешение 1920 x 1080 или выше.

**5) Выход VGA.** Предназначен для подключения телевизора или компьютерного монитора, имеющего вход VGA.

**6) Аудиовыход.** Стандартный выход аудиосигнала линейного уровня.

**7) Сетевой порт.** Предназначен для подключения цифрового видеорегистратора к сети (обычно напрямую к маршрутизатору (роутеру) или сетевому коммутатору).

**8) Порт USB 2.0.** Предназначен для подключения USB-мыши или флэш-накопителя USB. Рекомендуется подключать флэш-накопитель USB к USB-порту на передней панели цифрового видеорегистратора, а порт на задней панели использовать для подключения мыши.

**9) Порт eSATA.** Предназначен для подключения внешнего жесткого диска, который может использоваться как диск для записи в реальном времени точно так же, как и установленный жесткий диск.

**10) Порт PTZ (RS-485).** Предназначен для подключения к цифровому видеорегистратору кабелей RS-485, управляющих устройством с функциями наклона, панорамирования и масштабирования (PTZ).

**11) Вход питания 12 В пост. тока.** Предназначен для подключения прилагаемого адаптера питания 12 В пост. тока. Используйте только адаптер питания, прилагаемый к цифровому видеорегистратору, и используйте этот адаптер питания только с цифровым видеорегистратором.

**12) Выключатель питания.** Это главный выключатель питания.

# Схема подключения

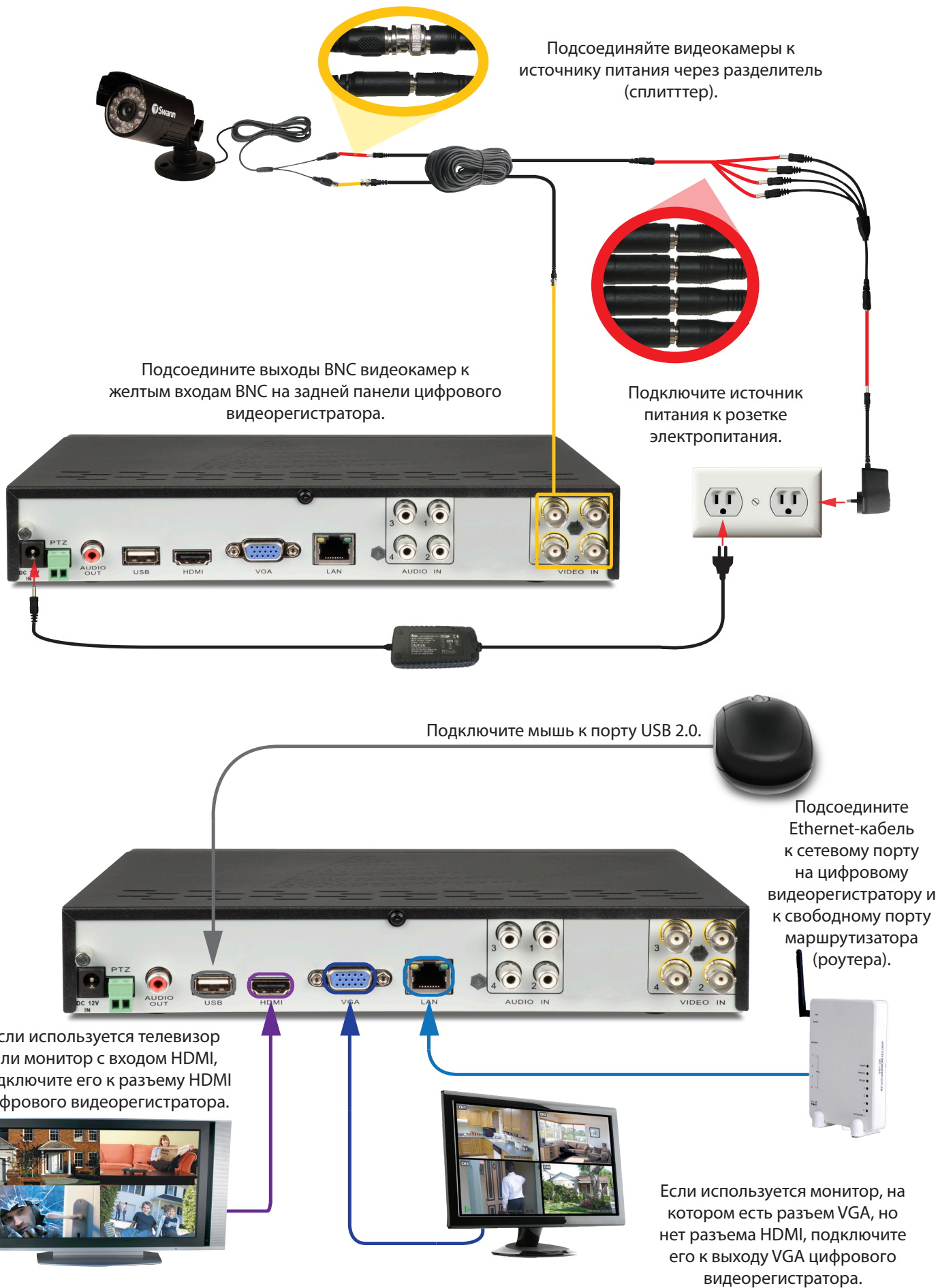



## Подключение дополнительных устройств

Разъем «Audio Out» используется для подключения стереосистемы, громкоговорителей, наушников или другого внешнего аудиоустройства.



Разъемы «Audio In» используются для подключения к цифровому видеорегистратору аудиоустройств. Разумеется, ваш микрофон не обязательно будет выглядеть именно так: микрофон часто встроен в видеокамеру.



Разъем PTZ (RS-485) используется для подключения совместимых PTZ-устройств (например, показанной на иллюстрации купольной PTZ-камеры Swann).

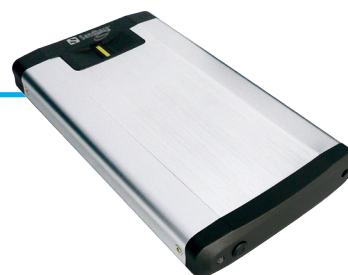

Внешний жесткий диск с USB-совместимым интерфейсом (рекомендуется USB 2.0) подключается к USB-порту на передней панели цифрового видеорегистратора.



К USB-порту на передней панели можно также подключать твердотельные USB-носители (например, флэш-диски).

Подключение цифрового видеорегистратора

**USB-мышь (рекомендуется)**

Проще всего управлять цифровым видеорегистратором при помощи прилагаемой оптической USB-мыши: система меню специально создана для удобной навигации при помощи мыши.

Элементы управления очень простые. Вообще-то, там только две кнопки. Проще быть не может.

**Щелчок левой кнопкой**

- Выбор элемента или подтверждение выбора.

**Щелчок правой кнопкой**

- Вызов строки меню из экрана просмотра в реальном времени.
- Возврат на один уровень назад из подменю.
- Вызов контекстного меню на некоторых экранах настроек.

**Колесико прокрутки.**

- Оно используется для настройки нужных значений на регуляторах, а также для масштабирования изображения, выделенного при помощи мыши.

Разумеется, мышь использовать **необязательно**.

**Передняя панель**

Кнопки на передней панели годятся для управления цифровым видеорегистратором, но они не идеально подходят для повседневного использования.

Используя кнопки «Меню», «Выбор» и кнопки навигации, можно переходить между всеми меню цифрового видеорегистратора и настроить почти любой параметр. Это не так просто, быстро и удобно, как при помощи мыши, но это позволяет сэкономить немного пространства.

**Беспроводная мышь: все преимущества в одном устройстве**

Многие беспроводные мыши совместимы с данным цифровым видеорегистратором. Совместимыми являются беспроводные устройства, в которых интерфейс аналогичен обычным проводным устройствам: обычно это мыши с выделенным USB-приемником, который предварительно сопряжен с мышью.

Комбинированные беспроводные приемники (например, приемники в клавиатурах со встроенной мышью) обычно **НЕСОВМЕСТИМЫ** с данным цифровым видеорегистратором. Рекомендуется не использовать такие устройства.

Обратите внимание, что устройства **Bluetooth НЕСОВМЕСТИМЫ** с данным цифровым видеорегистратором. Используйте беспроводную мышь с автономным USB-приемником.

## Базовая настройка: общие сведения

При первом запуске цифрового видеорежистратора автоматически запускается мастер настройки.

**Мастер поможет вам выполнить все настройки, необходимые для нормальной работы цифрового видеорежистратора, в частности:**

- Выбор языка интерфейса
- Настройка разрешения и форматов ввода и вывода видео
  - Настройка даты, времени и часового пояса
- Инициализация и/или форматирование жесткого диска
- Настройка цифрового видеорежистратора для работы в сети
  - Настройка Dynamic DNS (DDNS) для удаленного доступа
- Синхронизация часов цифрового видеорежистратора с онлайн-сервером
  - Выбор настроек перехода на летнее время
  - Создание имен пользователей и паролей

**Примечание.** Не исключено, что вы захотите настроить еще некоторые параметры после завершения работы с мастером настройки. Поэтому когда вы завершите работу с мастером настройки, можно установить программу MyDVR на компьютер, подключенный к той же сети, что и видеорежистратор, и настроить остальные параметры с компьютера.

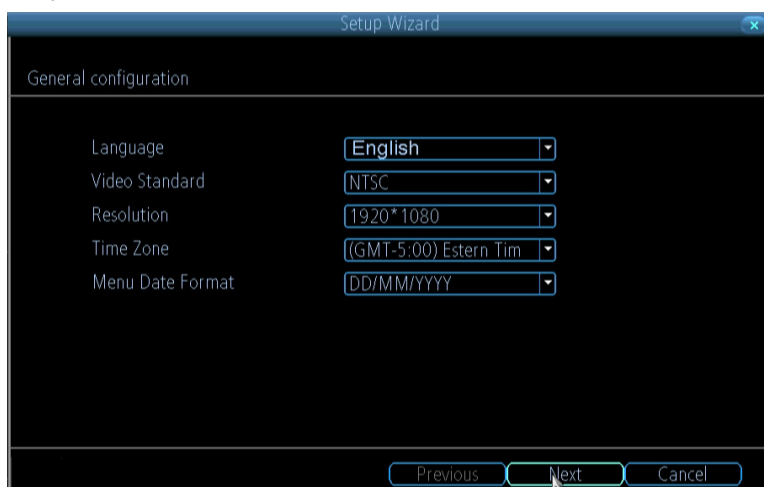

### General Configuration (Общая конфигурация)

**Language (Язык).** Выберите язык отображения меню.

**Video Standard (Стандарт видео).** Выберите стандарт NTSC (для США, Канады, Мексики, Японии, Кореи и некоторых других стран) или PAL (для стран Европы, Австралии и некоторых других стран). Если стандарт выбран неправильно, изображения с камер будут отображаться с искажениями, в черно-белом формате или вообще не будут отображаться.

**Resolution (Разрешение).** Здесь задается, сколько пикселей будет выводить цифровой видеорежистратор. Обычно выбирается значение, соответствующее исходному разрешению монитора или телевизора (оно приведено в документации производителя). Если вы не хотите использовать исходное разрешение, вы можете использовать самое высокое допустимое разрешение (не превышающее максимальное разрешение монитора).

**Time Zone (Часовой пояс).** Выберите свой часовой пояс. Правильный выбор часового пояса очень важен, если вы используете протокол NTP (Network Time Protocol).

Наиболее распространенные часовые пояса. В США это EST (Eastern Standard Time) (GMT-5:00) и PST (Pacific Standard Time) (GMT-8:00), в Великобритании это GMT+0:00, а на восточном побережье Австралии это GMT+10:00.

**Menu Date Format (Формат отображения даты).** Здесь задается формат отображения даты. Выберите тот формат, который используется в вашем регионе.

Если вам потребуется изменить какие-либо из этих настроек позднее, выберите пункт:

**Главное меню -> System (Система) -> General (Общие)**

**Жесткий диск**

**Init (Инициализация).** Инициализация жесткого диска. Эту операцию с диском необходимо выполнить только один раз при условии, что он уже не инициализирован. Если в столбце Mount (Подключение) стоит значение No (Нет), нажмите кнопку Init (Инициализация), чтобы инициализировать диск.

**Label (Метка).** Это быстрый и удобный способ различения жестких дисков. При первой настройке обычно имеется только один жесткий диск. Здесь отображаются внутренние жесткие диски и жесткие диски, подключенные через порт eSATA.

**Capacity (Емкость).** Общее пространство, имеющееся на жестком диске. Обычно оно немного меньше номинальной емкости жесткого диска, поскольку часть пространства занимает таблица размещения файлов (FAT).

**Format (Формат).** Здесь указывается, отформатирован ли жесткий диск для работы с цифровым видеорегистратором. Если жесткий диск соответствующим образом отформатирован, отображается значение «Yes» (Да). Если в этом столбце отображается другое значение (например, «No» — «Нет»), выберите диск и выберите Format (Формат).

**Mount (Подключение).** Здесь указывается, был ли диск инициализирован и распознан цифровым видеорегистратором. Если диск не подключен, его необходимо инициализировать (см. выше).

**Free Space (Свободное место).** Доступное пространство, имеющееся на жестком диске.

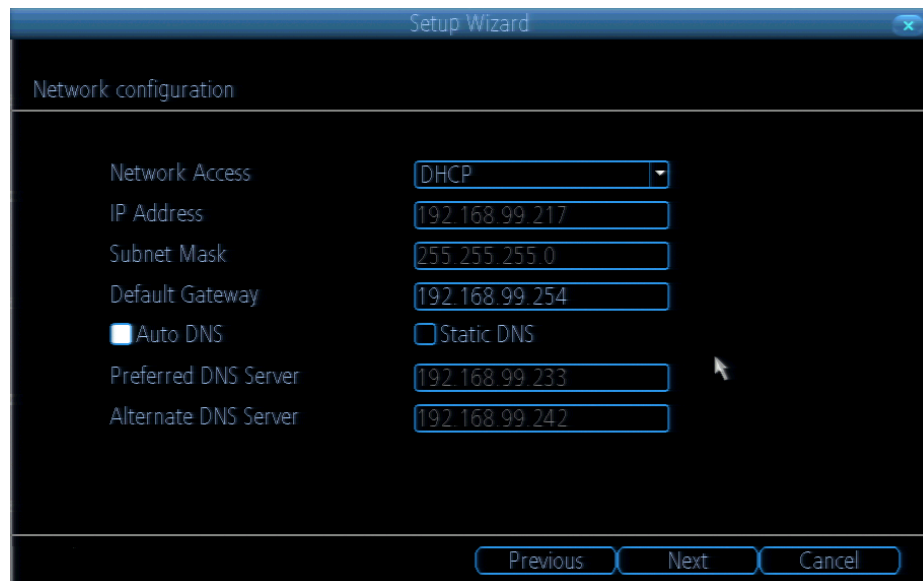
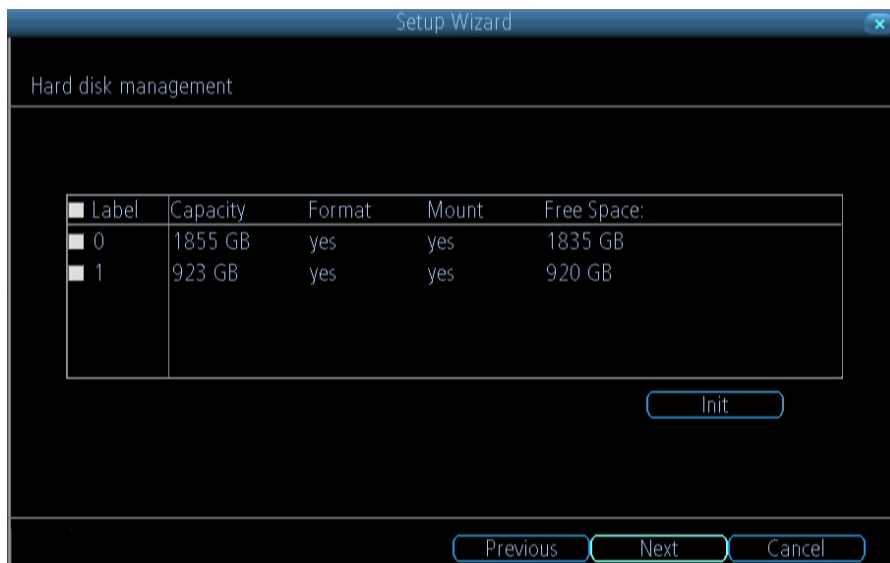
**Доступ к сети**

Мы не будем скрывать, что это самый сложный этап настройки цифрового видеорегистратора, но если ваш маршрутизатор (роутер) поддерживает DHCP и UPnP, здесь никаких действий не требуется.

**Рекомендация**

*Не меняйте никакие настройки.*

*Убедитесь, что в поле **Network Access** (Доступ к сети) выбрано значение **DHCP** и **UPnP** включен на маршрутизаторе, и все должно работать без дополнительной настройки.*

**Если ваш маршрутизатор (роутер) не поддерживает протокол DHCP:** В этом случае потребуется вручную назначить адрес цифрового видеорегистратора. Если вы уже настроили сеть, мы считаем, что вы понимаете, что вы делаете. Более подробную информацию см. в разделе «Дополнение. Оборудование сторонних производителей» (стр. 55).

**Если ваш маршрутизатор (роутер) поддерживает DHCP, но не поддерживает UPnP:** Для обеспечения локального доступа (т. е. через компьютер, подключенный к той же сети) просто выберите в поле «Network Access» (Доступ к сети) значение «DHCP». Для обеспечения удаленного доступа (т. е. с устройства, подключенному к Интернету) потребуется вручную перенаправить порты на маршрутизатор. Более подробную информацию см. в разделе «Дополнение. Оборудование сторонних производителей» (стр. 55).

Если вы не знаете, как вручную назначать адреса устройств и у вас нет возможности проконсультироваться со специалистом, попробуйте обновить маршрутизатор (роутер) — функции DHCP и UPnP очень полезны, и их лучше иметь.

Далее в этом документе вы найдете много другой информации об IP-адресах, DHCP, UPnP и разных способах удаленного доступа. Помимо раздела «Дополнение. Оборудование сторонних производителей» (стр. 55) просмотрите раздел «Сеть: Общие» (стр. 37) и обратитесь к специалисту, который настраивал вашу сеть, — возможно, он сможет вам помочь.



### DDNS

Dynamic DNS (DDNS) — это сервис, при помощи которого назначается адрес цифровому видеорегистратору, чтобы он был доступен через Интернет.

Далее в этом руководстве приведена более подробная информация о DDNS, его настройке и его использовании при удаленном доступе к цифровому видеорегистратору. Более подробные сведения см. в разделе «Сеть: Дополнительно: DDNS» (стр. 39).

**DDNS Type (Тип DDNS).** Здесь указывается используемый сервер DDNS. Рекомендуется использовать SwannDVR; вы можете бесплатно зарегистрироваться и получить учетную запись на веб-сайте [www.swannDvr.com](http://www.swannDvr.com).

**Device Domain Name (Доменное имя устройства).** Здесь указывается доменное имя, выбранное вами при регистрации учетной записи DDNS.

**User Name (Имя пользователя).** Здесь указывается имя пользователя, выбранное вами при регистрации учетной записи DDNS. Если вы используете сервер SwannDVR и выбрали имя пользователя в соответствии с приведенными рекомендациями, это будет ваш адрес электронной почты.

**Password (Пароль).** Здесь вводится пароль, выбранный вами при регистрации учетной записи DDNS.

**Confirm Password (Подтверждение пароля).** Сюда еще раз вводится тот же пароль для подтверждения.

**Test (Тест).** Чтобы проверить, что DDNS работает, нажмите кнопку «Test» (Тест). После небольшой задержки на экране отобразится сообщение с информацией о том, было ли обновление успешным или нет.

Если тест завершился с ошибкой, на экране появится сообщение «Update was Unsuccessful» (Обновление закончилось неудачно). Это может означать, что возникла проблема либо с настройкой сети, либо с именем или паролем учетной записи DDNS, которые вы используете.

*Перед началом работы с DDNS вы должны зарегистрировать свою учетную запись у выбранного вами поставщика DDNS. Мы рекомендуем использовать SwannDVR — бесплатный сервис, который мы поддерживаем напрямую. Включите компьютер и зарегистрируйтесь на веб-сайте [www.swannDvr.com](http://www.swannDvr.com).*

### Электронная почта

Если вы хотите, чтобы цифровой видеорегистратор отправлял уведомления по электронной почте в случае обнаружения тревожных событий, необходимо настроить сервер исходящей электронной почты, который будет использовать цифровой видеорегистратор, и выбрать адрес электронной почты, на который будут отправляться уведомления.

Мы рекомендуем создать учетную запись (аккаунт) на сервисе Gmail ([www.gmail.com](http://www.gmail.com)) специально для цифрового видеорегистратора. В приведенных ниже инструкциях предполагается, что вы используете учетную запись (аккаунт) Gmail. Если вы используете другой сервис электронной почты, см. раздел «Сеть: Дополнительно: Параметры электронной почты» на стр. 41.

**Enable SSL or TLS (Включить SSL или TLS).** Установите флажок.

**SMTP Server (Сервер SMTP).** Выберите пункт «smtp.gmail.com».

**SMTP Port (Порт SMTP).** Здесь должно быть значение «465» (это значение вставляется автоматически).

**Sender Address (Адрес отправителя):** ваш\_адрес@gmail.com

**Sender Password (Пароль отправителя).** Здесь укажите пароль, который вы выбрали для своей учетной записи (аккаунта) Gmail.

**Recipient Address 1, 2, 3 (Адрес получателя 1, 2, 3).** Можно указать до трех адресов электронной почты, на которые цифровой видеорегистратор будет рассылать уведомления.

**Attach Picture (Прикрепить изображение).** Когда этот флажок установлен, цифровой видеорегистратор прикрепляет к электронному письму снимок экрана, чтобы показать событие, вызвавшее состояние тревоги.

**Interval (Интервал).** Минимальный промежуток времени, который должен пройти после отправки цифровым видеорегистратором сообщения по электронной почте, чтобы можно было снова запустить отправку.

**Test (Тест).** Если нажать эту кнопку, цифровой видеорегистратор немедленно отправит электронное письмо, используя введенные вами параметры. На экране цифрового видеорегистратора отобразится сообщение, в котором будет указано, ответил ли сервер исходящей почты на запрос отправки электронной почты или нет. Если на цифровом видеорегистраторе отобразится сообщение о недостатке сообщения, это значит, что есть проблема с введенными вами параметрами SMTP-сервера. Если на цифровом видеорегистраторе отображается сообщение об успешной передаче, но вы не получили электронное письмо, то это значит, что, вероятно, что-то не в порядке с электронной почтой получателя (в особенности, проверьте папку/настройки для **нежелательной почты**).

**Other (Другой).** Здесь можно задать параметры произвольного сервера исходящей почты. См. инструкции в разделе «Сеть: Дополнительно: Параметры электронной почты» (стр. 41), если нужно использовать сервер электронной почты, отличный от Gmail. **ТОЛЬКО для опытных пользователей.**

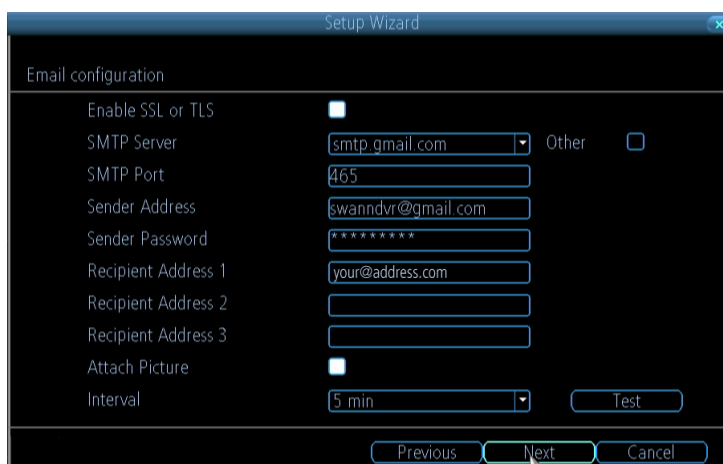

## NTP

Аббревиатура «NTP» означает «Network Time Protocol» (Протокол синхронизации времени по сети). При помощи этого протокола цифровой видеорегистратор автоматически обновляет внутренние часы и обеспечивает их постоянную синхронизацию. Использовать протокол NTP не обязательно, но он предоставляется бесплатно и просто настраивается, поэтому нет причин его не использовать.

**NTP Server (Сервер NTP).** Здесь указывается NTP-сервер, который вы хотите использовать. Все такие серверы примерно одинаковы по надежности и точности, поэтому если у вас нет никаких особых соображений, можно без колебаний использовать адрес, предлагаемый по умолчанию (pool.ntp.org).

**NTP Port (NTP-порт).** Значение по умолчанию: 123. Это значение нужно изменить только в том случае, если вы используете другой NTP-сервер и вы знаете, что он использует другой порт. Если вы используете сервер **pool.ntp.org**, убедитесь, что указан порт 123.

**Sync (Синхронизация).** При нажатии этой кнопки цифровой видеорегистратор немедленно автоматически синхронизирует свои внутренние часы с сервером времени. Если цифровой видеорегистратор подключен к Интернету и сеть правильно настроена, обновление произойдет почти мгновенно.

**System Time (Системное время).** Здесь отображается текущее время цифрового видеорегистратора.

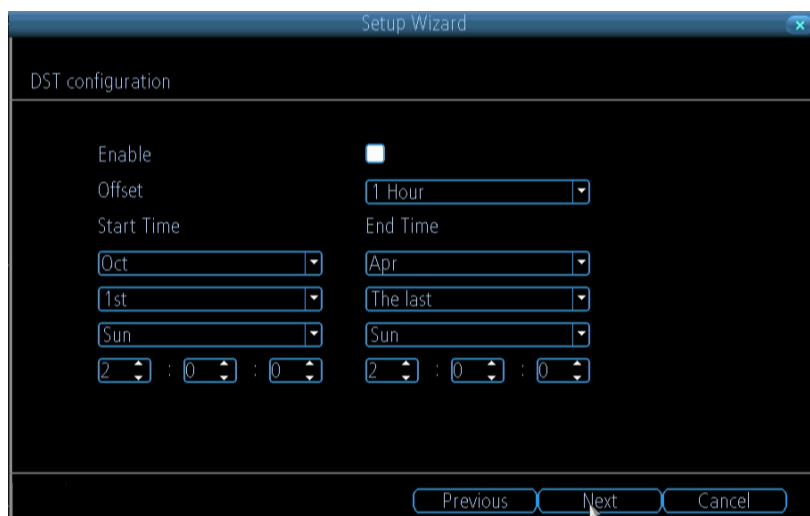
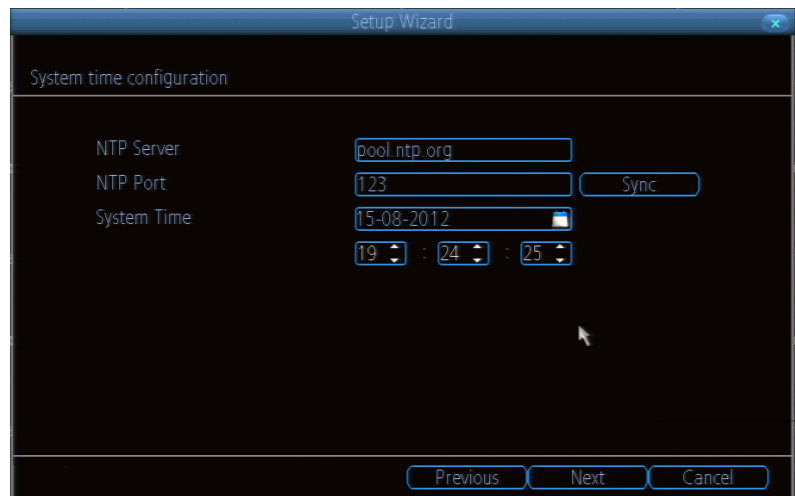

## Настройка перехода на летнее время

Можно настроить цифровой видеорегистратор так, чтобы он автоматически обновлял показания внутренних часов в начале и в конце периода действия летнего времени.

Обратите внимание, что одновременное использование протокола NTP и перехода на летнее время может вызвать проблемы в зависимости от того, какой NTP-сервер вы используете и как осуществляется переход на летнее время в вашем регионе.

**Enable (Включить).** Здесь указывается, должен ли цифровой видеорегистратор автоматически корректировать время с учетом перехода на летнее время.

**Offset (Сдвиг).** Количество времени, на которое сдвигается время во время действия летнего времени. Для большинства регионов сдвиг времени составляет один час, но существуют исключения из этого правила.

**Start Time (Начало перехода) / End Time (Конец перехода).** Здесь указывается, когда начинается и заканчивается период действия летнего времени в вашем часовом поясе.

**Настройка учетных записей****User Name (Имя пользователя).**

Здесь указывается имя, которое вы будете использовать для своей учетной записи. Учетной записи можно присвоить любое имя (длиной не более 16 символов), но нельзя присваивать имя «Admin», которое всегда зарезервирована за учетной записью Admin. Рекомендуем использовать учетную запись «Admin» в качестве учетной записи по умолчанию, имеющей полный доступ ко всем параметрам цифрового видеорежистратора.

**Password (Пароль).**

Здесь указывается пароль, который вы выберете для данной учетной записи. Пароль должен иметь длину от 1 до 8 знаков и включать только цифры (буквы и символы не допускаются).

**Confirm Password (Подтверждение пароля).** Еще раз введите тот же пароль для проверки правильности.

**Level (Уровень).** Здесь указывается уровень доступа, который будет иметь данная учетная запись. Имеется три уровня доступа: «Guest» (Гость), «User» (Пользователь) и «Admin» (Администратор).

**Уровень «гость».** Гость может просматривать изображения с камер в реальном времени, но не имеет доступа к уже сделанным видеозаписям и не может изменять настройки параметров.

**Уровень «пользователь».** Это уровень доступа к цифровому видеорежистратору, который имеет самые широкие возможности настройки. Учетную запись пользователя можно настроить таким образом, что пользователь будет иметь столь же ограниченные права, как гость, или почти столь же широкие права, как администратор. Если у вас несколько пользователей, которым требуются разные права доступа, то учетные записи уровня «пользователей» будут составлять большинство учетных записей, зарегистрированных на цифровом видеорежистраторе.

**Завершение работы с мастером настройки**

Если нажать кнопку Finish (Готово), цифровой видеорежистратор сохранит введенные настройки. Это может потребовать перезагрузки.

**Display wizard when booting up (Отображать мастер при загрузке) (флажок).** Когда флажок установлен, цифровой видеорежистратор будет автоматически запускать мастер настройки при загрузке. Чтобы мастер не отображался автоматически, щелкните на этом поле, чтобы снять флажок. Мастер можно запустить в любое время, щелкнув на значке на панели меню цифрового видеорежистратора.

Если вы не хотите, чтобы впоследствии мастер настройки отображался при запуске, снимите флажок **Run Wizard at Startup (Запускать мастер при запуске).**

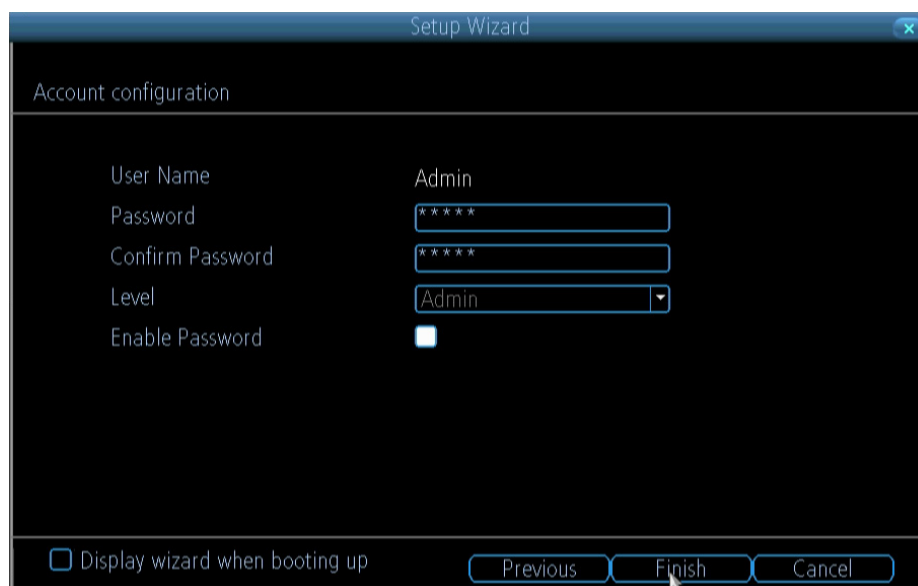

# Базовая настройка: установка программы MyDVR на компьютере

К цифровому видеореги­стратору прилагается удобная программа для интерфейса и удаленного доступа, которая называется MyDVR. В интерфейсе MyDVR можно настроить почти все параметры цифрового видеореги­стратора.

**Программа MyDVR позволяет выполнять следующие действия:**

- просматривать в реальном времени изображения на цифровом видеореги­страторе;
- воспроизводить видеозаписи;
- копировать видеозаписи на локальный компьютер, а также
- корректировать параметры и настраивать цифровой видеореги­стратор.

Вообще говоря, возможности программы MyDVR столь широки, что к цифровому видеореги­стратору даже не нужно подключать монитор, если в локальной сети есть компьютер, на котором установлена программы MyDVR.

**Для быстрой и простой настройки параметров цифрового видеореги­стратора, качества и расписания записи рекомендуется использовать удаленный интерфейс в MyDVR.**

**Порядок установки программы MyDVR:**

- Вставьте прилагаемый компакт-диск в дисковод компьютера.
- Найдите на компакт-диске файл **MyDVR.exe** и выполните этот файл.
- Может появиться сообщение службы контроля учетных записей (UAC) с запросом подтверждения того, что вы разрешаете программе MyDVR внести изменения в систему. Выберите пункт **Allow** (Разрешить) или **Continue** (Продолжить).
- Отобразится окно мастера установки. Для установки программы просто следуйте инструкциям, отображаемым в окнах мастера.
- После завершения установки программа MyDVR должна автоматически распознать цифровой видеореги­стратор в сети.

### Минимальные требования к компьютеру

- Процессор с тактовой частотой 2,0 ГГц или выше (*рекомендуется двухъядерный процессор*)
- ОЗУ 1 ГБ или более (*рекомендуется 2 ГБ*)
- Сеть 10/100 Мбит/с (*рекомендуется 1000 Мбит/с*)
- Подключение к Интернету (*рекомендуется не менее 512 Кбит/с*)
- Разрешение 1024 x 768 (*рекомендуется 1280 x 720*)

### Поддерживаемые операционные системы

Microsoft Windows XP      Microsoft Windows Vista  
Microsoft Windows 7      Microsoft Windows 8

*ПРИМЕЧАНИЕ Windows XP, Windows Vista, Windows 7 и Windows 8 являются зарегистрированными товарными знаками корпорации Microsoft.*

## У вас компьютер Mac?

Посетите веб-сайт

[www.swann.com/mydvrmac](http://www.swann.com/mydvrmac)

и загрузите последнюю версию программы для удаленного доступа для Mac.

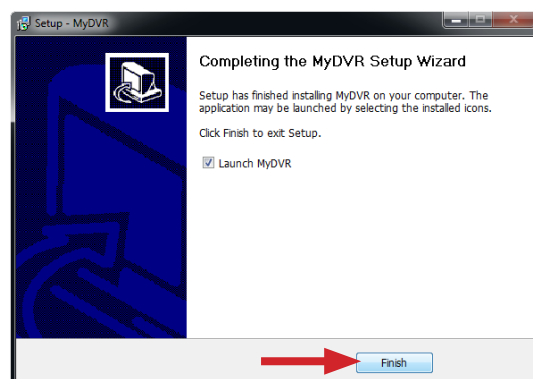
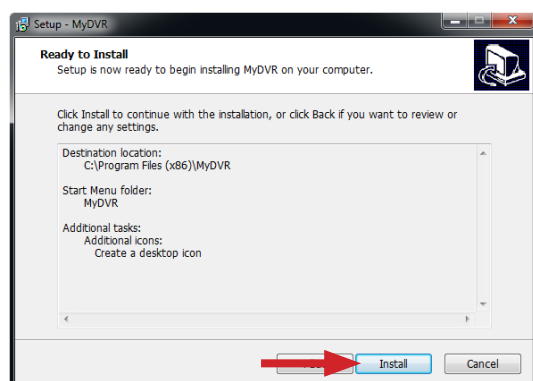
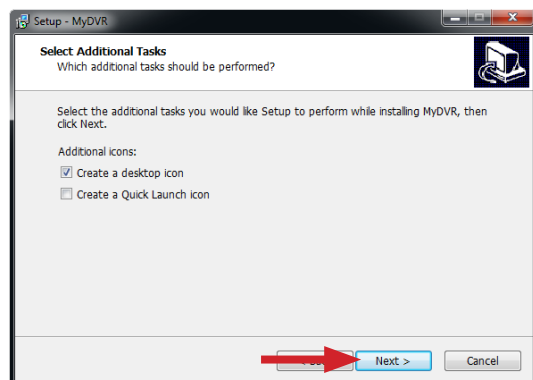
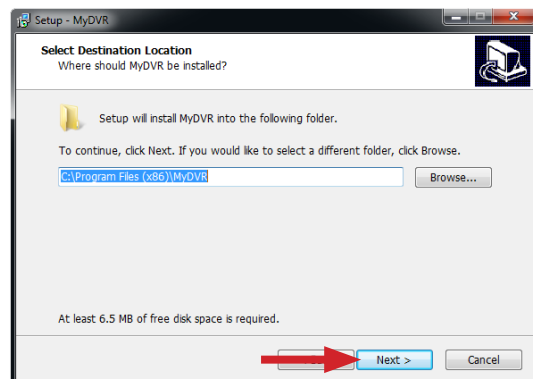
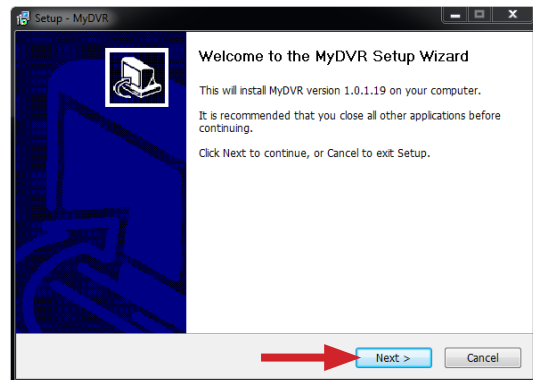



## MyDVR: вход в систему

### Перед первым запуском программы MyDVR:

Убедитесь, что цифровой видеореги­стратор подключен к сети и (в случае доступа через Интернет) что вы знаете общедоступный IP-адрес цифрового видеореги­стратора и адрес DDNS (подробнее см. в разделах «Сеть: Дополнительно: DDNS» и «Сеть: Дополнительно: DDNS» на стр. 39).

Убедитесь, что сеть настроена для адресации DHCP или что цифровой видеореги­стратор настроен для использования СТАТИЧЕСКИХ адресов (см. раздел «Сеть: Общие» на стр. 37).

Убедитесь, что протокол UPnP включен на маршрутизаторе (роутере) (подробнее см. в документации к маршрутизатору).

В случае доступа к цифровому видеореги­стратору через локальную сеть:

- Выберите пункт **LAN** (Локальная сеть) в области **Network Type** (Тип сети) (если у вашего компьютера нет проблем с производительностью, в противном случае выберите пункт «WAN» (глобальная сеть); см. примечание о нескольких мониторах справа внизу).
- Цифровой видеореги­стратор должен автоматически отобразиться в списке совместимых устройств в верхней части окна.
- Если ваш цифровой видеореги­стратор не отображается, нажмите кнопку Scan Device in LAN (Искать устройство в локальной сети). Если это не помогло, это указывает на сбой локальной сети.
- Выберите свой цифровой видеореги­стратор из списка — вероятно, он будет один в списке, если только нет другого цифрового видеореги­стратора Swann.

При первом входе в цифровой видеореги­стратор через локальную сеть введите следующие параметры:

- **IP (IP-адрес)**. Это поле заполнится автоматически, когда вы выберете в списке цифровой видеореги­стратор.
- **Server Port (Порт сервера)**. Значение по умолчанию: 9000. Программа MyDVR выполнит автоматическое обнаружение порта сервера цифрового видеореги­стратора по локальной сети, но вам нужно будет ввести это значение в случае подключения через Интернет.
- **Username (Имя пользователя)**. Чтобы получить доступ ко всем параметрам цифрового видеореги­стратора, используйте имя учетной записи администратора по умолчанию: admin. Можно создать другие учетные записи, но учетная запись по умолчанию всегда имеет имя admin.
- **Password (Пароль)**. Введите в это поле пароль учетной записи admin. Если у вас еще нет пароля, оставьте это поле пустым (в этом случае рекомендуется установить пароль как можно быстрее).

### В случае доступа к цифровому видеореги­стратору через Интернет

- Выберите пункт «WAN» в области **Тип сети**.
- Если используется **фиксированный общедоступный IP-адрес**, выберите **IP-адрес** в разделе **Режим регистрации** и введите IP-адрес в поле **IP**.
- В случае использования имени хоста DDNS выберите **Имя домена** в разделе **Режим регистрации**, а затем введите имя домена DDNS в поле **Домен**.
- В случае использования DDNS-службы SwannDVR адрес имеет вид: *yourDDNSname.swanndvr.net*
- Укажите **порт сервера** для цифрового видеореги­стратора. Значение по умолчанию: 9000. *Цифровой видеореги­стратор не сможет автоматически обнаружить его через Интернет. В случае изменения порта его необходимо запомнить!*
- Введите свои имя **пользователя** и **пароль**.
- Выберите **Login** (Вход в систему).

#### Примечание: несколько мониторов

При использовании нескольких мониторов программа **не поддерживает** аппаратное ускорение. В некоторых системах это может вызвать значительное снижение производительности.

Если видео воспроизводится медленно или вообще не отображается, отключите все мониторы кроме основного. Производительность также можно повысить, выбрав режим WAN (даже в локальной сети).

## Пароль, установленный по умолчанию

**Для обеспечения конфиденциальности вашей информации данный цифровой видеореги­стратор поддерживает защиту паролем.**

**Имя пользователя по умолчанию для доступа ко всем параметрам: «admin».** Если перед установкой пароля на цифровом видеореги­страторе отображается запрос входа, введите имя пользователя admin и оставьте поле пароля пустым. Это даст вам доступ ко всем параметрам цифрового видеореги­стратора.

По умолчанию функция защиты паролем отключена. Но если появляется запрос ввода пароля, введите пароль по умолчанию «12345».

Для обеспечения конфиденциальности ваших данных **настоятельно рекомендуется установить пароль как можно быстрее**. В качестве пароля выберите слово, которое вы не забудете, но которое другие лица не смогут угадать.

Если по какой-либо причине вы не можете выполнить вход в систему цифрового видеореги­стратора, обратитесь в телефонную службу технической поддержки Swann (номер телефона указан на задней обложке).



Стандартный интерфейс просмотра в реальном времени 8-канальной версии. 4-канальная версия функционально идентична, но по умолчанию открывается в квадратовом режиме (2 x 2), а не в режиме «Все» (3 x 3).

**Просмотр.** Стандартный экран-заставка MyDVR для просмотра в реальном времени.

Компоновка экрана моделирует многоканальный экран цифрового видеорегистратора для просмотра видео в реальном времени, на котором отображаются изображения, поступающие прямо с камер почти в реальном времени (некоторая задержка вызвана подключением к сети/Интернету, используемым для доступа к цифровому видеорегистратору).

Отдельную камеру или многоканальный просмотр можно выбрать с помощью кнопок **Viewing Mode** (Режим просмотра) в правом нижнем углу.

**Воспроизведение.** Открывается интерфейс воспроизведения, который во многом действует так же, как интерфейс воспроизведения самого цифрового видеорегистратора.

**Настройка (Конфигурация).** Предоставляет доступ к экрану Local Config (Локальная настройка) и меню Remote Configuration (Удаленная настройка).

**Local Config (Локальная настройка).** Определяет способ управления MyDVR и сохранения снятого материала и неподвижных изображений на локальный ПК.

**Удаленная настройка.** Предоставляет доступ к параметрам цифрового видеорегистратора. Настраиваемые параметры очень похожи на те, что можно найти в меню цифрового видеорегистратора.

**Основная область просмотра.** Здесь отображаются изображения с камеры. Выберите **Preview** (Предварительный просмотр), чтобы вернуться к данному представлению из интерфейса воспроизведения или меню **Config** (Настройка).

**Ссылки на воспроизведение/резервное копирование.** Быстрый доступ к воспроизведению и резервному копированию.

**Элементы управления PTZ-камерами.** Предназначены

для управления устройствами PTZ. Они действуют таким же образом, что и элементы управления самого цифрового видеорегистратора.

**Элементы управления изображением.** Позволяют изменять яркость, контраст, насыщенность и оттенок изображения. Они действуют таким же образом, что и соответствующие пункты меню цифрового видеорегистратора (см. в разделе «Дисплей: камера» на стр. 28 дополнительные сведения).

**Режимы просмотра.** Выбор между просмотром одной камеры, четырех каналов одновременно (2 x 2) или восьми каналов одновременно (3 x 3, только для 8-канальной модели).

**Управление громкостью.** Изменение громкости аудиосигнала, выходящего из цифрового видеорегистратора. Следует помнить, что на конечную громкость выходного сигнала также влияет управление общей громкостью операционной системы, а также уровни, которые выставлены на динамиках или усилителях, подключенных к системе.

**Загрузка ЦП.** Степень загруженности компьютера декодированием и отображением изображений по мере их поступления от цифрового видеорегистратора. Если загрузка ЦП постоянно высока, можно предпринять следующие действия:

- Отключить конфигурации с несколькими мониторами. Приложение MyDVR не поддерживает аппаратное ускорение для нескольких мониторов. Отключение всех мониторов кроме основного значительно повышает производительность.
- Уменьшить качество видео. На экране входа в систему следует выбрать «WAN» вместо «LAN».
- Уменьшить число отображаемых потоков видео. Выберите канал и нажмите кнопку Stop (Стоп), чтобы отключить мониторинг.

## Требуется больше деталей?

Обзор параметров данного цифрового видеорегистратора, представленный далее на нескольких страницах, — лишь обзор.

Система меню и параметры конфигурации цифрового видеорегистратора подробно описываются начиная со стр. 25. Функционально система меню цифрового видеорегистратора очень похожа на интерфейс приложения MyDVR. Там предоставляется подробная информация обо всех пунктах и параметрах меню.

Соответствующая страница с дополнительной информацией следует за каждым экраном меню.

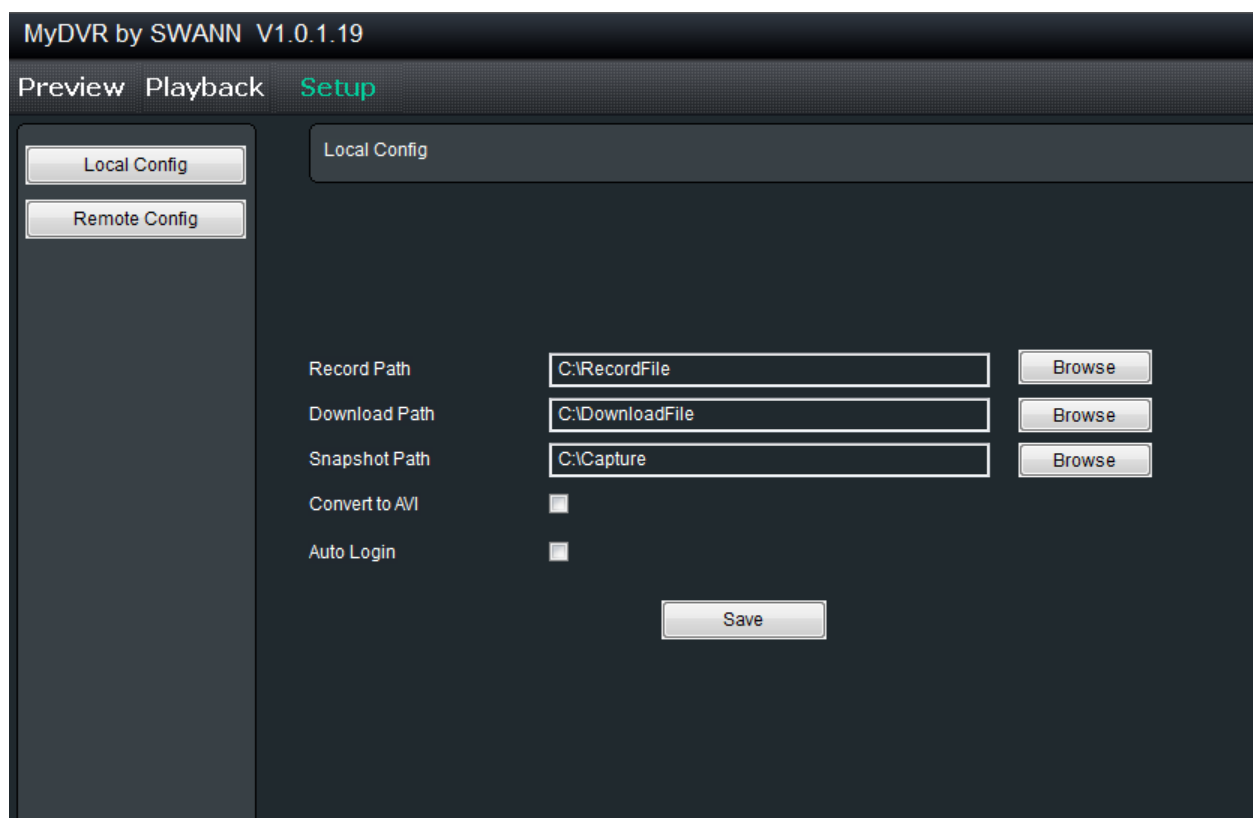

Экран локальной конфигурации позволяет настроить в MyDVR хранение и обработку отснятого материала на локальном ПК при его загрузке с цифрового видеорегистратора.

**Record Path (Путь к записям).** Сюда приложение MyDVR сохраняет записи, если выбрать **Record** (Запись) на экране **Preview** (Предварительный просмотр).

**Download Path (Путь для загрузки).** Сюда MyDVR сохраняет отснятый материал, загруженный с цифрового видеорегистратора.

**Snapshot Path (Путь к снимкам).** Сюда MyDVR сохраняет неподвижные изображения, полученные с помощью функции снимков.

**Convert to AVI (Преобразование в AVI).** Если данный флажок установлен, MyDVR использует ПК для **перекодирования** отснятого материала из собственного формата цифрового видеорегистратора (H.264) в формат, воспроизводимый компьютером (фактически, почти любым компьютером) без специального программного обеспечения.

#### Перекодирование в формат AVI

Не пугайтесь сложного слова: перекодирование означает просто «перевод кода».

Перекодирование хотя и производится сразу, **задействует очень много ресурсов процессора**. Во время перекодирования возможно значительное замедление работы компьютера. Для достижения оптимальных результатов не следует перегружать компьютер — рекомендуется, чтобы выполнялось только перекодирование отснятого материала.

**Auto-Login (Автоматический вход в систему).** Если установлен этот флажок, приложение MyDVR автоматически входит в систему и открывает экран предварительного просмотра для цифрового видеорегистратора, к которому оно подключено в данный момент. Просто снимите флажок «Автоматический вход в систему», чтобы приложение MyDVR этого больше не делало или чтобы изменить устройство по умолчанию (для выбора нужного устройства потребуется пройти процедуру входа вручную).

## Проблемы при воспроизведении?

**У некоторых медиапроигрывателей возникают проблемы с воспроизведением AVI-файлов, перекодированных приложением MyDVR.**

Рекомендуется использовать медиапроигрыватель VLC, у которого нет проблем с AVI-файлами цифрового видеорегистратора. Его можно загрузить бесплатно с веб-страницы [www.videolan.org/vlc](http://www.videolan.org/vlc).

**Примечание.** Очень немногие (если такие есть) медиапроигрыватели способны воспроизводить немодифицированные видеопотоки H.264 (собственный формат цифрового видеорегистратора). Потоки H.264 — это необработанные видеоданные без «контейнера» (AVI — это «контейнер»). Это чем-то похоже на попытку чтения книги без знаков препинания, заглавных букв или пробелов. В процессе «перекодирования» расставляются пробелы и точки, что позволяет «читать» не только автору.

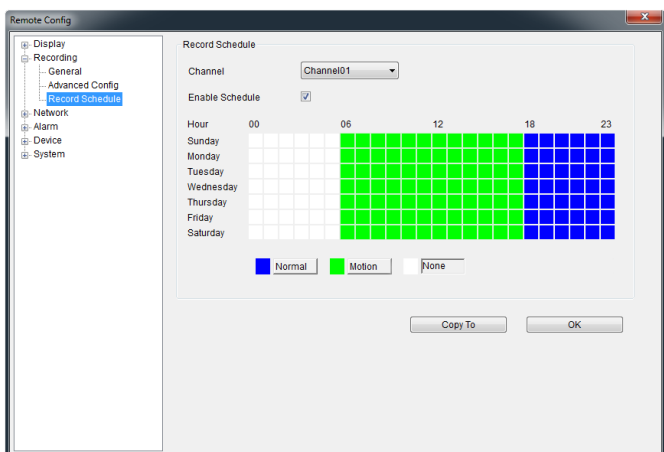
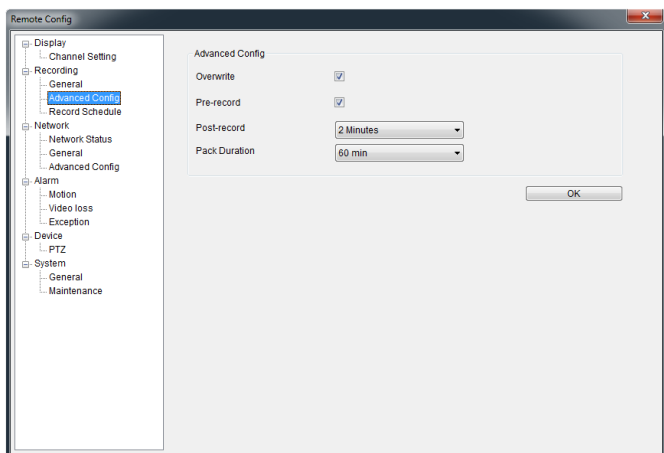
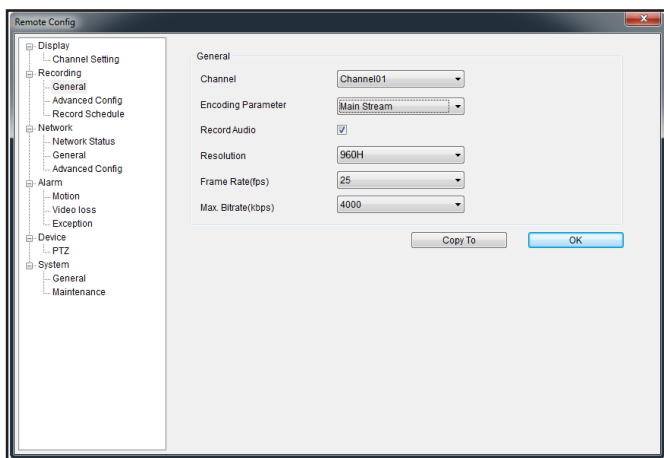
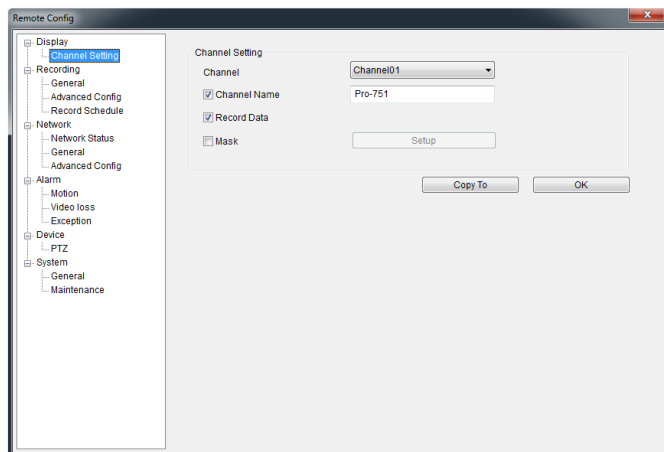

#### Дисплей: параметры каналов (см. стр. 28)

**Channel Name (Имя канала) (флажок).** Включение или отключение отображения имени канала на экране.

**Channel Name (Имя канала).** Присваиваемый камере заголовок.

**Record Data (Дата записи).** Определяет, будут ли наложения (имя канала, дата и т. д.) записываться в видео с вашими изображениями.

**Mask (Маска) (флажок).** Включение или отключение функции маскировки.

**Mask (Маска) (настройка).** Создает черное наложение, маскирующее конфиденциальные части изображения. Это повлияет на запись.

#### Запись: Общие (подробнее на стр. 30)

**Параметр кодирования.** Выберите основной поток или субпоток, чтобы настроить.

**Main Stream (Основной поток).** Способ, используемый цифровым видеорегистратором для внутренней обработки и записи видео.

**Sub Stream (Субпоток).** Способ, используемый цифровым видеорегистратором для кодирования и отправки видео удаленному устройству (такому как ПК, используемому для доступа к цифровому видеорегистратору).

**Record Audio (Запись звука) (флажок).** Включение или выключение функции записи звука. *Примечание. Флажок «Запись звука» всегда должен быть установлен в режиме «Субпоток», если требуется передача звука через удаленное соединение.*

**Resolution (Разрешение).** Число пикселей (маленьких точек), образующих изображение.

**Frame Rate (Частота кадров).** Сколько изображений в секунду захватывает цифровой видеорегистратор. «В реальном времени» — 30 кадров/с (NTSC) или 25 кадров/с (PAL).

**BitRate Limit (Ограничение скорости передачи).** Максимально возможный размер видеофайлов. Чем выше данное значение, тем лучше выглядят записи. Однако также быстрее заполняется жесткий диск.

#### Запись: Расширенная настройка (см. стр. 31)

**Overwrite (Перезапись).** Будет ли цифровой видеорегистратор стирать старые записи, чтобы освободить место для новых.

**Pre-record (Предварительная запись).** Будет ли цифровой видеорегистратор кэшировать и сохранять материал, снятый непосредственно перед тревожным сигналом/событием движения.

**Delay (Задержка).** Сколько времени после события тревоги или движения цифровой видеорегистратор будет вести запись.

**Pack Duration (Длительность пакета).** Объем видео, который сохраняется как один «пакет». Если нет очень специфических требований, следует оставить значение по умолчанию.

#### Запись: Расписание (см. стр. 32)

Расписание, представленное на экране, применяется только к **одному каналу в один указанный день недели.**

Чтобы назначить такие же схемы расписания одновременно для нескольких дней или каналов, воспользуйтесь функциями **Копировать в.**

*Будьте внимательны при программировании расписания. Это один из наиболее важных аспектов настройки цифрового видеорегистратора. Любая ошибка в расписании может вызвать дальнейшие осложнения..*

**Примечание. НЕ ВЫБИРАЙТЕ обычную запись и запись на основе событий движения/тревоги одновременно на одном канале — это может вызвать конфликты при интерпретации цифровым видеорегистратором снятого материала и информации о событиях.**

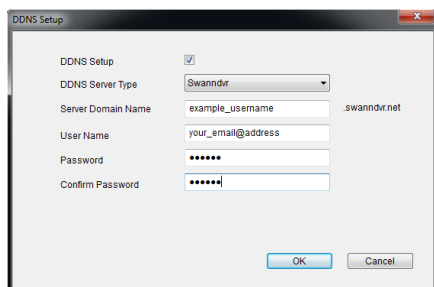
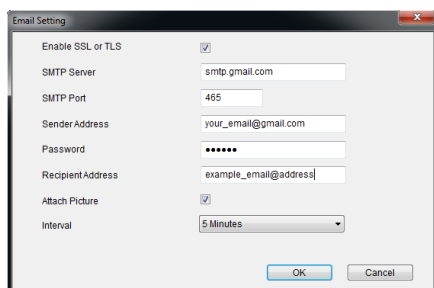
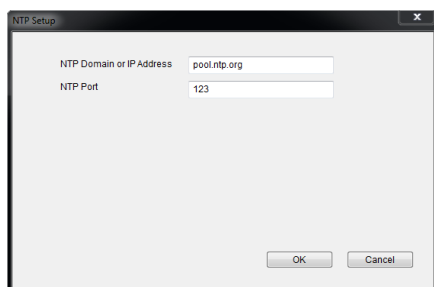
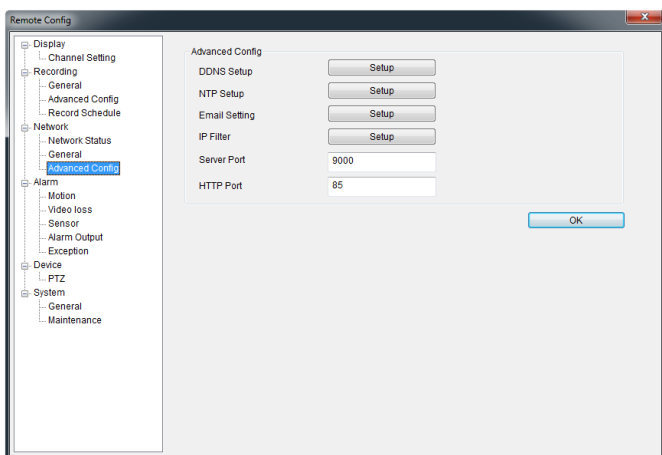
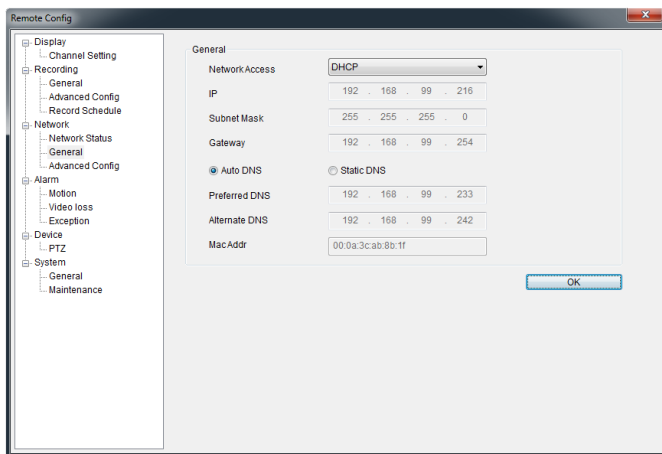

**Сеть: Общие (подробнее на стр. 37)**

Приведенные здесь параметры следует настраивать с осторожностью — если цифровой видеорегистратор лишится доступа к сети, его не удастся настроить удаленно!

**Network Access (Доступ к сети).** Способ адресации сети — адресация DHCP или СТАТИЧЕСКИЕ IP-АДРЕСА.

**Subnet Mask (Маска подсети).** Обязательная часть информации об IP-адресации.

**Gateway (Шлюз).** Узел выхода из сети в Интернет.

**Auto DNS / Static DNS (Авто DNS / статический DNS).** Цифровой видеорегистратор автоматически выберет DNS-сервер или будет использовать назначенный.

**Preferred / Alternate DNS (Предпочтительный / альтернативный DNS).** В цифровом видеорегистраторе можно настроить два DNS-сервера: основной и резервный.

**MAC Address (MAC-адрес).** Адрес управления доступом к среде передачи. В некоторых расширенных сетях полезно знать это значение.

**Сеть: Расширенная настройка (см. стр. 38)**

**DDNS Setup (Настройка DDNS).** Открывается окно настройки DDNS (см. ниже).

**NTP Setup (Настройка NTP).** Открывается окно настройки протокола NTP (см. ниже).

**Email Setting (Настройка электронной почты).** Открывается окно настройки электронной почты (см. ниже).

**Server Port (Порт сервера).** Один из двух портов, необходимых цифровому видеорегистратору для осуществления связи через сеть. Необходимо, чтобы данный порт нигде больше не использовался. Значение по умолчанию: 9000. Это номер порта, используемый для входа в систему посредством Интернета из приложения MyDVR или удаленного доступа с мобильного устройства.

**HTTP Port (HTTP-порт).** Второй из двух портов, необходимых цифровому видеорегистратору для осуществления связи через сеть. Необходимо, чтобы данный порт нигде больше не использовался. Значение по умолчанию: 85.

- **Настройка NTP (см. стр. 39)**

**NTP-домен или IP-адрес.** Сервер, который предполагается использовать для получения данных о текущих дате и времени. Значение по умолчанию: **pool.ntp.org**.

**NTP Port (NTP-порт).** порт, используемый NTP-сервером. Значение по умолчанию для pool.ntp.org: **123**.

- **Настройка электронной почты (см. стр. 41)**

Действует таким же образом, что и меню настройки электронной почты в системе меню цифрового видеорегистратора. Чем пытаться кратко изложить сведения здесь, легче просто перейти к стр. 41 чтобы узнать больше.

- **Настройка DDNS (см. стр. 39)**

Здесь можно настроить динамический DNS-сервер для отслеживания «положения» своего цифрового видеорегистратора через Интернет. Дополнительные сведения о DDNS-серверах см. на стр. 39.

**В качестве DNS-службы рекомендуется использовать SWANNDVR. Это бесплатная служба для владельцев цифровых видеорегистраторов Swann с нашей прямой поддержкой.**

Чтобы создать учетную запись в SWANNDVR, перейдите на веб-сайт:

<http://www.swanndvr.com/>

и нажмите кнопку **Registration** (Регистрация). Создайте свою учетную запись, следуя подсказкам.

Базовая настройка цифрового видеорегистратора

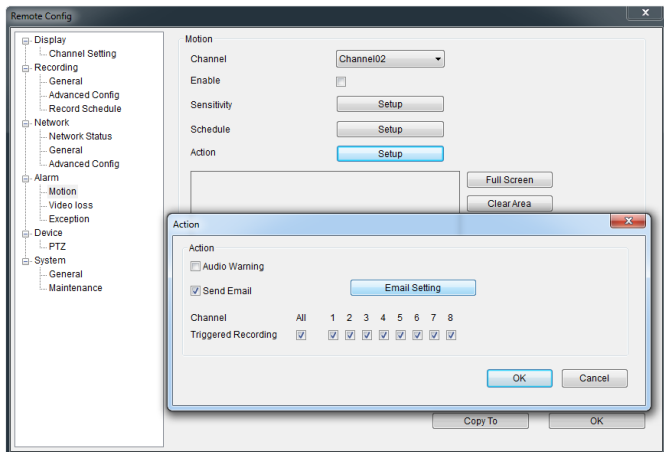

**Тревожный сигнал: Детектирование движения (см. стр. 42)**

**Channel (Канал).** Канал, для которого настраиваются параметры детектирования движения.

**Enable (Включить).** Включение или отключение детектирования движения для выбранного канала.

**Sensitivity (Чувствительность).** Скользящая шкала между 1 и 50. Число указывает количество пикселей (процент), которые «изменились» при смене кадра. Это несколько сложный вопрос для данного краткого описания. Более полезное описание принципов детектирования движения можно найти на стр. 42.

**Action (Действие).** То, что цифровой видеорегистратор должен выполнить при обнаружении движения. Обычно (предполагается, что расписание настроено на выполнение этого действия) это запись видео. Это также может быть сигналом, инициирующим тревогу по электронной почте или включение внутреннего устройства звуковой сигнализации цифрового видеорегистратора.

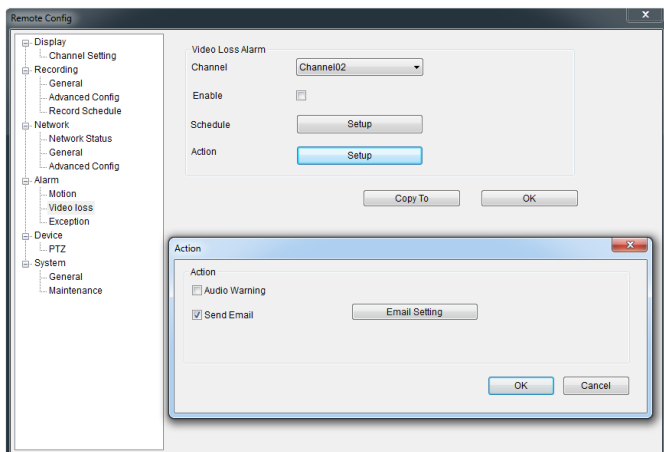

**Тревожный сигнал: Потеря видеосигнала (см. стр. 45)**

**Action (Действие) (флажки).** Можно настроить, чтобы цифровой видеорегистратор отправлял сигнал тревоги по электронной почте или включал внутреннее устройство звуковой сигнализации цифрового видеорегистратора.

**Arm Schedule (Расписание приведения в действие).** Время дня/дни недели, когда цифровой видеорегистратор должен быть «подготовлен» к обнаружению потери видеосигнала.

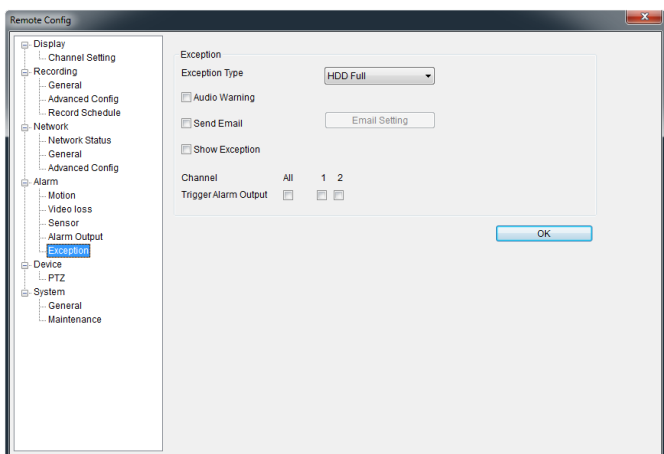

**Тревожный сигнал: Исключение (см. стр. 45)**

**Exception Type (Тип исключения).** Указывается тип событий, на которые должен реагировать цифровой видеорегистратор. Настроив для этих событий параметр Action (Действие), можно создать любое сочетание звуковых оповещений о тревоге (см. далее) или автоматических электронных сообщений о тревоге, которые будут отправляться для разных типов событий.

**Audio Warning (Звуковое предупреждение).** Включается внутреннее устройство звуковой сигнализации цифрового видеорегистратора.

**Send Email (Отправить электронную почту).** Цифровому видеорегистратору предписывается отправить предупреждение по электронной почте.

**Show Exception (Показать исключения).** Отображаются любые возникающие предупреждения в правом нижнем углу основного экрана. Дважды щелкните уведомление о тревоге, чтобы просмотреть подробные сведения.

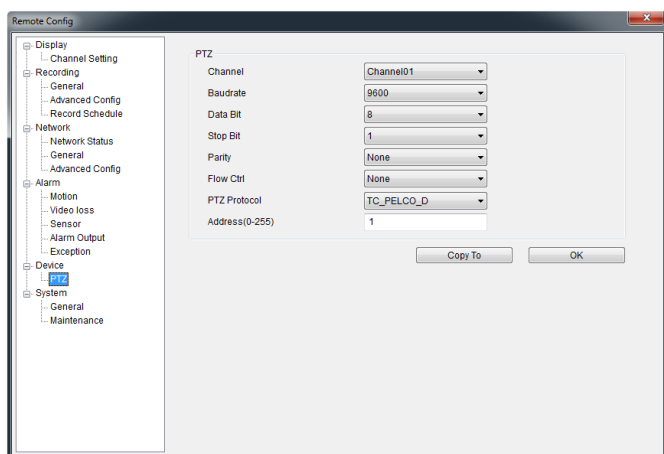

## Устройство: PTZ (см. стр. 48)

**Channel (Канал).** Канал, для которого требуется настроить PTZ-камеру.

**Settings (Параметры).** Дополнительные сведения об описанных здесь параметрах PTZ см. на стр. 48.

**Чтобы узнать, как заполнить страницу конфигурации, вероятно, потребуется документация, которая поставляется вместе с PTZ-камерой.**

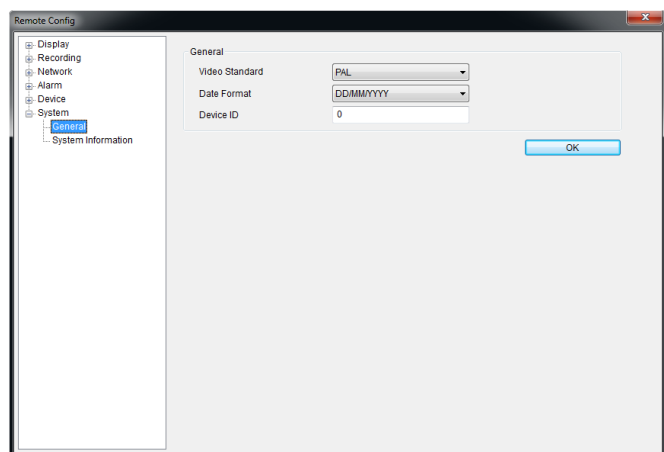

## Система: Общие (см. стр. 50)

**System Standard (Стандарт системы).** Переключение между стандартами PAL или NTSC.

Стандарт NTSC работает на частоте 30 кадров в секунду с эффективным разрешением — 720 x 480. Он используется в странах с сетью питания 60 Гц, например, в США, Канаде, Японии и т. д.

Стандарт PAL работает на частоте 25 кадров в секунду с эффективным разрешением — 720 x 576. Он используется в странах с сетью питания 50 Гц, например, в большинстве стран Европы, Великобритании и Австралии.

**Если стандарт задан неправильно, изображения с цифрового видеорегастратора могут быть черно-белыми, мигать или просто отсутствовать.**

**Если изменить System Standard (Стандарт системы), автоматически выполняется принудительная перезагрузка цифрового видеорегастратора. Это происходит сразу после нажатия кнопки ОК.**

**Date Format (Формат даты).** Выбор формы отображения даты.

**Device ID (Идентификатор устройства).** Код, отличающий данный цифровой видеорегастратор от других цифровых видеорегастраторов или подобных устройств. Эту настройку можно оставить без изменения. Она важна, только если планируется задействовать в одной сети несколько цифровых видеорегастраторов или применяется общее управление устройствами PTZ.

## Удаленный доступ с мобильного устройства

Приложение *SwannView* для мобильных устройств позволяет входить в цифровой видеорегистратор практически из любого места, которое можно представить (или, как минимум, где имеется достаточный уровень сигнала — как и все, мы во власти телефонных компаний), и просматривать изображения, поступающие с камер в реальном времени (или близко к этому, насколько позволяет беспроводная сеть).

Насколько это хорошо? Мы уверены, что это было научной фантастикой всего несколько лет назад.

Потребуется совместимое мобильное устройство. На момент написания существовали приложения для устройств на базе iOS (*iPhone / iPad*) и *Android*. Мы разрабатываем приложения для других мобильных платформ.

*Приложения для iOS и Android можно бесплатно загрузить и использовать.*

Чтобы загрузить последние версии приложений для просмотра с мобильных устройств, руководства по эксплуатации и проверить совместимость своего устройства, войдите в:

[www.swann.com/swannview](http://www.swann.com/swannview)



**Выше:** Снимок экрана приложения SwannView на планшете под управлением Android.

Мы постоянно улучшаем наше программное обеспечение, поэтому интерфейс может несколько отличаться от показанного, но функциональность во многом будет той же.



## Локальная эксплуатация данного цифрового видеореги­стратора



Значок камеры означает, что в данный момент эта камера ведет запись. Этот значок имеет такой же вид, если была запланирована запись, инициируемая вручную или движением (однако, при обнаружении движения также будет отображаться значок движения).



Значок движения означает, что цифровой видеореги­стратор принимает с данной камеры сигнал обнаружения движения. Это необязательно означает запись (в случае записи также отображается значок камеры).

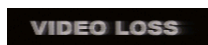

Значок потери видеосигнала означает, что в отображающем его канале потерян поток с камеры. Возможные причины: отсоединился/поврежден кабель, отключено питание камеры или неверный стандарт видео (PAL/NTSC).



Появление этого значка на экране (по умолчанию он скрывается в правом нижнем углу) означает, что что-то идет не так. Щелкните этот значок, чтобы перейти к журналу событий, где можно получить дополнительные сведения о точных причинах неполадки.

## Порядок открытия строки меню

- Правой кнопкой мыши щелкните экран просмотра в реальном времени.  
*или*
- Нажмите кнопку МЕНЮ на цифровом видеореги­страторе.



1) **Меню.** Открывает главное меню.

2) **Представление одной камеры.** Изображения с одной камеры отображаются в полноэкранный режим.

3) **Представление четырех камер (2 x 2).** Экран делится на четыре окна просмотра, в каждом отображаются изображения с одной камеры.

4) **Представление восьми камер.** Экран делится на 8 секций.

5) **Режим «Все» (3 x 3).** Экран делится на девять сегментов для отображения восьми каналов одновременно.

6) **Следующие камеры.** Циклическое переключение камер, отображаемых в режиме просмотра.

7) **Запуск/остановка патрулирования.** Запускается или останавливается автоматическое переключение каналов.

8) **Управление PTZ.** Открывается окно управления PTZ-камерами.

9) **Цифровое увеличение.** Увеличение размера отображаемых объектов за счет визуального качества.

10) **PIP. Картинка в картинке.** Позволяет просматривать два канала одновременно, один на полном экране, а второй как небольшое наложение.

11) **Ручная запись.** Иницируется ручная запись.

12) **Воспроизведение.** Открывается меню **Поиск: Воспроизведение (стр. 33)**.

13) **Вкл./выкл. аудио.** Включение или отключение функции аудио цифрового видеореги­стратора.

14) **Запускать мастер запуска.** Запуск мастера первоначального запуска.

## Пароль, установленный по умолчанию

*Для обеспечения конфиденциальности вашей информации данный цифровой видеореги­стратор поддерживает защиту паролем.*

**Имя пользователя по умолчанию для доступа ко всем параметрам: «admin».** Если перед установкой пароля на цифровом видеореги­страторе отображается запрос входа, введите имя пользователя admin и оставьте поле пароля пустым. Это даст вам доступ ко всем параметрам цифрового видеореги­стратора.

По умолчанию функция защиты паролем отключена. Но если появляется запрос ввода пароля, введите пароль по умолчанию «12345».

Для обеспечения конфиденциальности ваших данных **настоятельно рекомендуется установить пароль как можно быстрее.** В качестве пароля выберите слово, которое вы не забудете, но которое другие лица не смогут угадать.

Если по какой-либо причине вы не можете выполнить вход в систему цифрового видеореги­стратора, обратитесь в телефонную службу технической поддержки Swann (номер телефона указан на задней обложке).

# Схема меню



Если вы читаете данную страницу, это означает:

- **Вы настроили цифровой видеореги­стратор, но его стандартная программа за­писи вам не подходит.** Справедливо! Мы стараемся удовлетворить все требования.
- **Вы заинтересованы в других функциях и возможностях цифрового видеореги­стратора.** Отлично! Ответ — «много».
- **Все работает за исключением всего одной функции, которая работает неправильно, но вы не знаете где найти соответствующую настройку.** Увы! Мы будем стараться и попытаемся найти для вас решение к концу данной страницы.

Есть некоторые разделы *расширенной конфигурации*, о которых, как мы считаем, полезно знать большинству владельцев цифрового видеореги­стратора, в частности, параметры тревог и конфигурация электронной почты цифрового видеореги­стратора.

#### По умолчанию...

- В цифровом видеореги­страторе запись движения включена для каждого канала, настроенного на средний уровень чувствительности.
- Вероятность записи по событию движения у границы несколько выше (мы полагаем, что лучше получить ложное срабатывание, чем пропустить событие).
- Видео записывается при обнаружении любого события движения, однако уведомления по электронной почте не отправляются (все события перечисляются в журнале).

Чтобы изменить поведение цифрового видеореги­стратора по умолчанию, необходимо изменить некоторые дополнительные параметры.

Это можно сделать с помощью программы для ПК MyDVR (подробно описано ранее, см. раздел «MyDVR: Обзор конфигурации» на стр. 20) или встроенного интерфейса цифрового видеореги­стратора.

#### Краткая справка

Вот некоторые наиболее распространенные причины обращения к **дополнительным параметрам конфигурации**:

#### Изменение расписания записи

Расписание записи — один из самых важных аспектов настройки цифрового видеореги­стратора. Дополнительные сведения о расписании:

- «Запись: Расписание» на стр. 32

#### Настройка автоматических функций электронной почты

Чтобы цифровой видеореги­стратор уведомлял пользователя по электронной почте при обнаружении событий движения, необходимо настроить:

- «Сеть: Дополнительно: Параметры электронной почты» (стр. 41)
- «Тревожный сигнал: Детектирование движения — Действие» на стр. 45
- «Тревожный сигнал: Детектирование движения — замечания» на стр. 44

#### Изменение параметров детектирования движения

Чтобы изменить характер обработки движения цифровым видеореги­стратором, см.:

- «Тревожный сигнал: Движение» на стр. 42
- «Тревожный сигнал: Конфигурация детектирования движения» на стр. 43

#### Подключение PTZ-устройства

Камеры из комплекта цифрового видеореги­стратора не требуют значительной настройки. Следуйте инструкциям руководства по PTZ-камере Swann.

- Если камера не входит в комплект цифрового видеореги­стратора, тогда, вероятно, потребуется изменить параметры на странице «Конфигурация PTZ». См.:
- «Устройство: PTZ» на стр. 48



Меню **Дисплей: Камера** позволяет регулировать отображение поступающих с камер потоков цифровым видеорегистратором.

Для каждого канала/камеры можно настроить следующие аспекты:

- имя камеры;
- отображаемая на экране информация и место ее отображения;
- будет ли информация, такая как дата, записываться непосредственно в видео;
- любые участки видео, которые требуется «маскировать», т. е. оставить пустыми.

**Camera No. (№ камеры).** Выбор камеры/канала, которые требуется редактировать. Значение поля Camera No (Номер камеры) соответствует номеру, записанному на задней панели рядом с разъемом BNC, используемым для подключения камеры.

**Camera Name (Имя камеры).** Укажите имя для выбранной камеры. По умолчанию все каналы именованы значением поля Camera No. (Номер камеры), но здесь можно задать любое значение, содержащее до 16 символов.

**Display Camera Name (Отображать имя камеры).** Если флажок установлен, выбранное для камеры/канала имя отображается на экране как наложение.

**Record Date (Дата записи).** Если флажок установлен, дата (как отображается) записывается непосредственно в видео. Это может быть полезно, так как создается неразделимая запись точного времени захвата отснятого материала.

**Record Date (Дата записи).** Если флажок установлен, дата (как отображается) записывается непосредственно в видео. Это может быть полезно, так как создается неразделимая запись точного времени захвата отснятого материала.

Просто выберите любой элемент, который требуется переместить (например, Имя канала и/или Дата и время), щелкните его и перетащите в нужное местоположение.

Чтобы покинуть экран **OSD Display Position** (Положение отображения экранного меню), нажмите правую кнопку мыши. Откроется контекстное меню с двумя пунктами: «Сохранить» и «Выход». Чтобы выйти без сохранения, просто выберите Exit. Чтобы сохранить изменения, сначала выберите Save (Сохранить).

**Image Settings (Параметры изображения).** Предоставляет доступ к средствам настройки изображения, позволяя настраивать интерпретацию и отображение видеоизображения цифровым видеорегистратором. Дополнительные сведения см. на обратной стороне.

**Выбранные параметры изображения влияют на отснятые материалы.** Вместо применения изменений после обработки видео (как на многих старых цифровых видеорегистраторах) параметры изображения влияют на то, как цифровому видеорегистратор декодирует видео, полученное с камер.

Преимущество этого состоит в возможности значительного повышения качества изображения, записываемого цифровым видеорегистратором, с помощью параметров изображения. Это может быть особенно полезно для повышения точности настроек детектирования движения.

**Mask (Маска).** Если флажок установлен, разрешается создавать, размещать «конфиденциальные маски» (а также изменять их форму), которые затемняют часть изображения на связанном канале.

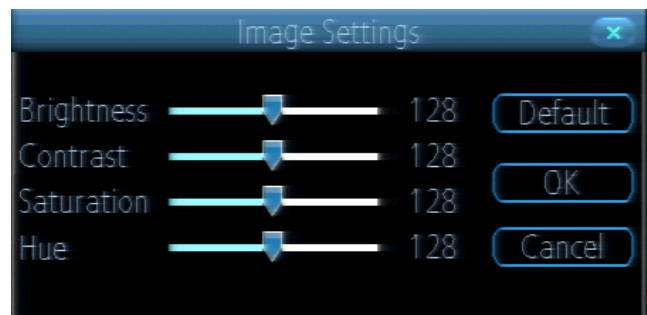

**Brightness (Яркость).** Изменяется, насколько светлым будет изображение. Однако это не позволяет камере выделить больше деталей в темноте или повысить четкость плохо освещенного изображения.

**Brightness (Яркость).** Изменяется, насколько светлым будет изображение. Однако это не позволяет камере выделить больше деталей в темноте или повысить четкость плохо освещенного изображения.

**Saturation (Насыщенность).** Изменение интенсивности отображения цветов на изображении. Чем выше насыщенность, тем более яркими и живыми кажутся цвета. Опять же, установка слишком высокого значения может привести к снижению качества изображения.

**Hue (Оттенки).** Изменение смеси цветов изображения (это может иметь весьма впечатляющие результаты). В некотором смысле это подобно движению сквозь радугу.

**Помните:** выбранные параметры изображения **будут** влиять на записи!

Параметры изображения помогают точно настроить чувствительность детектирования движения. Ночью может показаться, что изображения с камеры слегка мерцают или имеют повышенный «шум». На видео «шум» — это случайная флуктуация пикселей, подобно старому телевизору, на котором не выбран канал. Такой шум часто называют «статическим».

Регулировкой яркости и контраста можно устранить большую часть такого шума в видеосигнале, повышая качество изображения и точность детектирования движения.

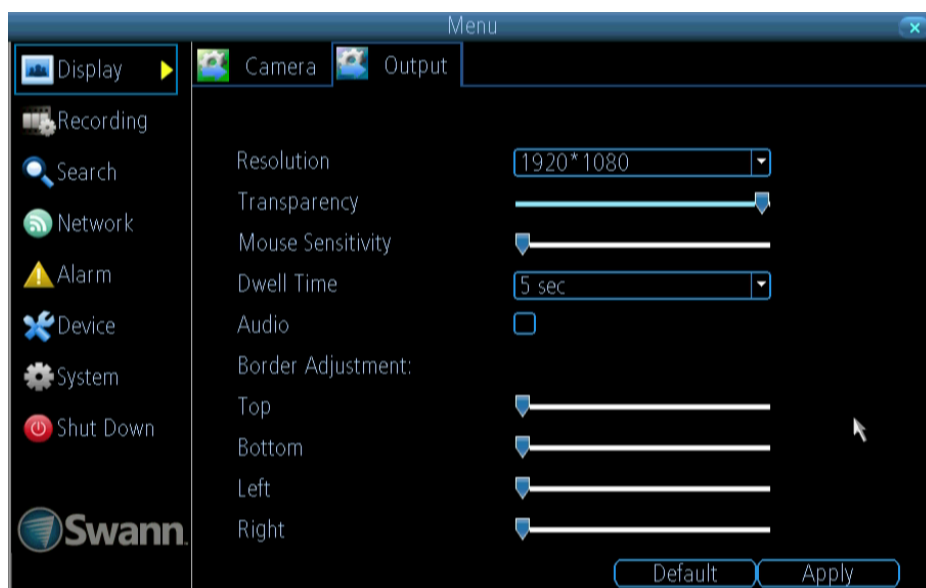

**Resolution (Разрешение).** Число «маленьких точек», составляющих изображение. Следует задавать максимально возможное значение, но не выше максимального разрешения, поддерживаемого экраном/монитором. Ситуация незначительно зависит от типа используемого монитора и способа его подключения.

Цифровой видеореги­стратор поддерживает много форматов с четырьмя соотношениями сторон:

**Стандартное (4:3)** - 1024 x 768

**Стандартное (5:4)** - 1280 x 1024, or 1400 x 1050

**Широкоэкранный (16:10)** - 1280 x 800, 1440 x 900, или 1680 x 1050

**Широкоэкранный (16:9)** - 1280 x 720 (720p), 1600 x 900, или 1920 x 1080 (1080p)

**Примечание.** Считается, что разрешения 1280 x 1024 и 1400 x 1050 имеют стандартное соотношение сторон и лучше всего подходят для мониторов с анаморфными пикселями. «Анаморфный» — это специальный термин, означающий «не совсем квадратный».

Большинство телевизоров широкоэкранные с соотношением сторон 16:9. Мониторы компьютеров все еще широко производятся с несколькими соотношениями сторон, среди которых наиболее популярны 4:3, 16:9 и 16:10.

**Стандартный монитор через VGA.** Следует использовать один из форматов 4:3, чтобы правильно выровнять на экране выходной сигнал цифрового видеореги­стратора. В широкоэкранный формате изображение будет «растянутым» по вертикали.

**Широкоэкранный монитор через VGA.** По возможности следует использовать широкоэкранный формат (16:9 или 16:10). Если монитор не способен отображать указанные разрешения, может потребоваться переключить монитор в широкоэкранный режим и использовать формат 4:3.

**Монитор ПК через HDMI.** Выберите подходящий формат для своего монитора. Для широкоэкранный монитора следует выбрать широкоэкранный формат. Задайте максимальное разрешение, но не выше максимального разрешения экрана.

**Широкоэкранный плазменный/ЖК-монитор HDTV через HDMI.** Для разрешения следует задать максимальное значение, которое телевизор может обработать, а не отобразить. Обычно это 1080p, так как даже экраны с недостаточным количеством пикселей могут отображать такое изображение, хотя и с меньшей детализацией. Это значение можно узнать в документации к телевизионной системе. Если телевизионная система не может отображать 1080p, задайте значение 720p.

Меню **Камера: Выход** позволяет управлять тем, как цифровой видеореги­стратор выдает изображение на телевизор, экран или монитор.

Предоставляется возможность регулировки следующих элементов:

- разрешение экрана и положение на экране,
- аудиовыход,
- вид меню,
- период переключения автоматических последовательностей и
- чувствительность USB-мыши.

**Transparency (Прозрачность).** Можно сделать меню цифрового видеореги­стратора частично прозрачными, чтобы следить за экраном, настраивая параметры (или чтобы представлять себя в будущем с такими высокими технологиями — решать вам). Лучше всего просто экспериментируйте — со временем вы найдете оптимальный вариант лично для вас.

**Transparency (Прозрачность).** Можно сделать меню цифрового видеореги­стратора частично прозрачными, чтобы следить за экраном, настраивая параметры (или чтобы представлять себя в будущем с такими высокими технологиями — решать вам). Лучше всего просто экспериментируйте — со временем вы найдете оптимальный вариант лично для вас.

**Dwell Time (Период переключения).** Время, которое каналы будут отображаться в режиме автоматического последовательного переключения.

**Audio (Аудио).** Наличие вывода аудиосигнала цифрового видеореги­стратора. При установке флажка цифровой видеореги­стратор будет выводить звук на совместимое устройство (через аудиовыход HDMI [см. примечание ниже] или RCA). Если флажок не установлен, цифровой видеореги­стратор вообще не будет выводить аудиосигнал.

**Border Adjustment (Настройка полей).** Изменение размера и положения изображений цифрового видеореги­стратора на экране. Изменение размера полей может быть полезно, если части изображения цифрового видеореги­стратора находятся за видимой частью экрана.

Настройка полей, скорее всего, потребуется для более старых компьютерных ЭЛТ- мониторов, подключенных через выход VGA. Выход HDMI (теоретически) автоматически настроит изображение цифрового видеореги­стратора в соответствии с размером экрана.

#### Примечание. Аудио через HDMI

Чтобы передавать звук через выход HDMI, необходимо использовать стандартное разрешение HD. Причина заключается в том, что HDMI встраивает аудиоинформацию в видеоинформацию.

Звук будет передаваться правильно только при двух разрешениях: **720p** (1280 x 720) и **1080p** (1920 x 1080). При выборе любого другого разрешения звук не будет передаваться через HDMI.

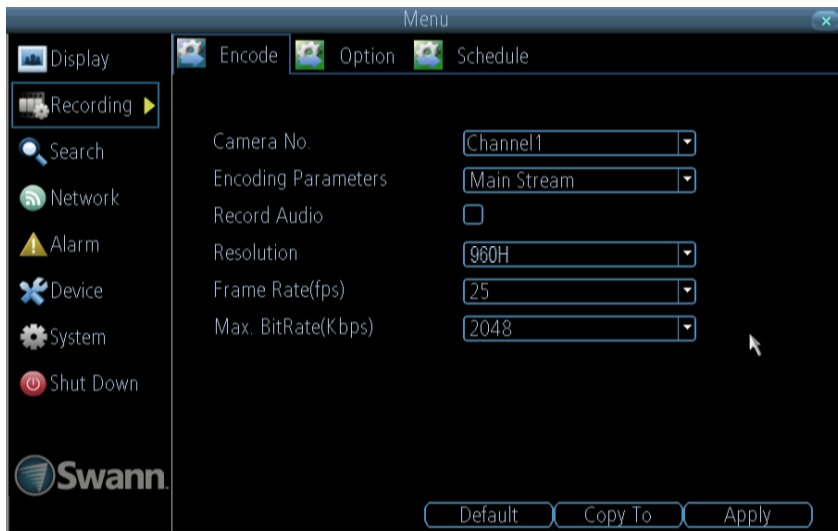

**Camera No. (№ камеры).** Канал камеры, для которого требуется изменить настройки. Каналы нумеруются последовательно в соответствии с видеовходами BNC, помеченными на задней панели цифрового видеорегастратора. *Обратите внимание, что имя канала не зависит от имени камеры, выбранного на экране меню «Дисплей: камера».*

**Параметры кодирования (для опытных пользователей).** Возможность редактирования параметров основного или субпотока данных.

**Main Stream (Основной поток).** Основной поток — это видеоканал, который цифровой видеорегастратор будет записывать и отображать. Этот поток имеет более высокое качество.

**Sub Stream (Субпоток).** Субпоток — это видеоканал, который цифровой видеорегастратор будет отправлять на удаленные устройства по сети или по Интернету. Этот поток имеет более низкое качество, так как сокращение размера видео упрощает его отправку по сети.

**Record Audio (Запись звука).** Выберите, будет ли выбранный канал записывать звук. Если нет подключенных аудиоустройств, лучше отключить запись звука, так как это экономит место на жестком диске.

**Resolution (Разрешение).** Количество точек, из которых будет состоять изображение. Есть три варианта:

**D1:** О том же разрешении, DVD (704 x 480 для NTSC, или 704 x 576 для PAL). Это разрешение по умолчанию для всех каналов, и мы предлагаем оставить эту настройку добра ищут.

**HD1:** Буквально, половина D1 (352 x 480 NTSC / 352 x 576 PAL) и о качестве типичного видео YouTube. Это не спасет места на жестком диске - битрейт является важным параметром для определения, сколько места потребуется записей на жестком диске.

**CIF:** 1/4 D1 (352 x 240 NTSC / 352 x 288 PAL), и примерно такое же разрешение, как веб-камера низкого качества. Мы не можем думать о хорошей причине для использования CIF как ваши настройки разрешения, если вы не некоторые действительно хитрый план мы не думать. Это не спасет любого места на жестком диске - для этого, Вы должны будете изменить битрейт.

Чтобы изменить объем места на жестком диске, который необходим для записей, измените параметр Max Bit-Rate(Kbps) (Макс. скорость передачи, Кбит/с).

**Frame Rate (Частота кадров).** Количество кадров в секунду (к/с), которое будет записывать цифровой видеорегастратор. Значение по умолчанию (максимальное значение) называется «в реальном времени» и составляет 30 кадров/с (для системы NTSC)

Меню **Запись: Кодирование** позволяет изменить и настроить порядок записи видео и кодирования файлов.

«Кодирование» — это термин, обозначающий **алгоритм сжатия** (специальный компьютерный термин, означающий «сделать файл меньше, сохранив качество изображения»), который используется цифровым видеорегастратором.

Можно выбрать и изменить следующие параметры:

- разрешение (для каждого канала);
- частоту кадров (количество изображений в секунду, которое будет записывать цифровой видеорегастратор);
- скорость передачи данных каждого видеопотока. Чем выше скорость передачи данных, тем лучше будет качество изображения, но тем больше места потребуется на жестком диске.

или 25 кадров/с (для системы PAL).

**Сокращение количества кадров в секунду не экономит** объем жесткого диска, но может привести к улучшению скорости передачи данных за кадр (в зависимости от настройки скорости передачи — см. следующий пункт).

Помните, что количество кадров в секунду аналогично «съемке X фотографий в секунду» (где X — ваша настройка для кадров в секунду). Количество 5 кадров/с кажется незначительным, но оно все-таки означает пять отдельных фотографий в секунду. Если вы стремитесь сохранить четкость изображения, сократив потребление места на жестком диске, рекомендуется снизить частоту кадров.

Как и в случае всех настроек на этом экране, лучше всего экспериментировать, чтобы найти оптимальные лично для вас настройки.

**Max. BitRate (Kbps) (Макс. скорость передачи, Кбит/с).** Фактический объем данных, который будет использовать цифровой видеорегастратор для записи видеоизображений.

**Основной поток** использует **переменную скорость передачи** для записи видеоизображений: чем больше движений в видео, тем выше будет скорость передачи. Когда в видео мало движения, цифровой видеорегастратор автоматически сократит скорость передачи для экономии места на жестком диске.

Если для точной записи движения в видео потребуется большая скорость передачи, чем скорость, выбранная в качестве максимальной, цифровой видеорегастратор попытается сохранить качество, применив к изображению сжатие. Это сжатие будет выглядеть как нерегулярные нечеткие блоки поверх сегментов изображения или всего изображения. Если вы видите их, это означает, что стоит попробовать увеличить общую скорость передачи.

Если задана высокая скорость передачи, но низкая частота кадров, цифровой видеорегастратор будет использовать все возможные данные, что может привести к улучшению качества кадров по сравнению с более высокой частотой кадров.

**Субпоток данных** использует **постоянную скорость передачи**. Это упрощает потоковую передачу видеоизображения по сети или по Интернету.

**Примечание.** И **основной поток данных**, и субпоток данных работают всегда — строго говоря, субпоток данных является частью основного. Параметры будут влиять на качество выхода каждого потока, но не изменят то, какой поток будет использоваться в разных условиях.

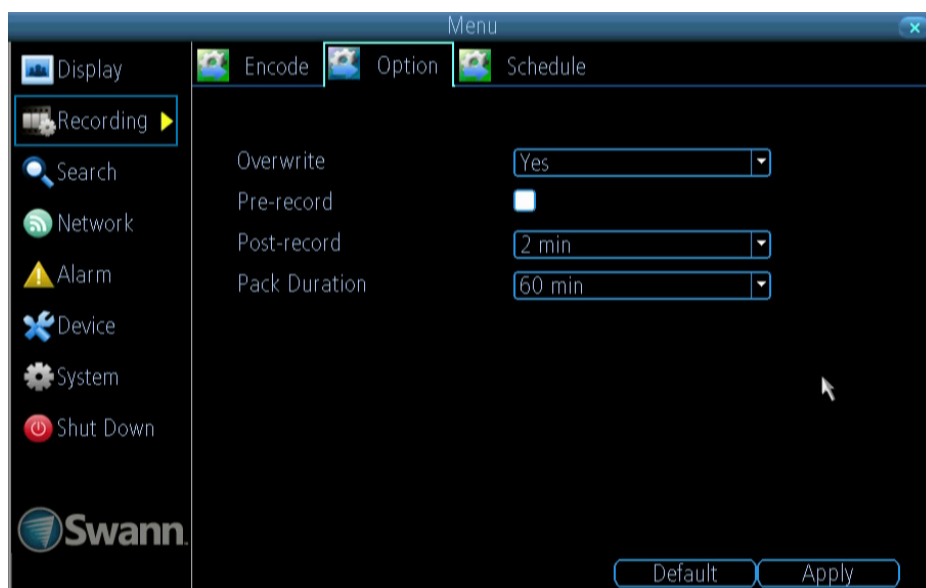

Меню **Запись: Параметр** позволяет изменить некоторые аспекты того, как цифровой видеореги­стратор будет записывать видеоизображение, например:

- будет ли цифровой видеореги­стратор записывать короткую видеозапись до начала события;
- сколько времени после завершения событий цифровой видеореги­стратор будет продолжать запись;
- как цифровой видеореги­стратор будет хранить и разделять длинные записи на «пакеты»; и
- будет ли цифровой видеореги­стратор записывать поверх старых видеозаписей, чтобы освободить место для новых событий.

**Overwrite (Перезапись).** При включении этого параметра цифровой видеореги­стратор будет записывать поверх файлов, которые уже сохранены на жестком диске. Цифровой видеореги­стратор всегда будет записывать сначала поверх **самых старых** файлов на жестком диске.

Рекомендуется использовать параметр перезаписи, чтобы цифровой видеореги­стратор всегда имел возможность записывать происходящие события. Однако это означает, что потребуется извлекать важные события с жесткого диска до того, как поверх них будет произведена перезапись.

**Pre-record (Предварительная запись).** Когда включена предварительная запись, цифровой видеореги­стратор будет производить запись в течение нескольких секунд до начала события. Это немного похоже на видеомэга­нофон (на самом деле видеореги­стратор просто кэширует несколько секунд видеоизображения, которые добавляет к записям события, когда оно наступает).

Если в качестве основного метода записи используется запись на основе функции **Детектирование движения** (рекомендуется) и/или **Тревожный сигнал**, то настоятельно рекомендуется использовать предварительную запись: иногда, если событие очень быстрое, часть может пройти до того, как цифровой видеореги­стратор начнет запись. Функция предварительной записи практически исключает такое развитие событий.

**Post-Record (Последующая запись).** Количество времени после события, в течение которого цифровой видеореги­стратор будет продолжать запись. Это может быть очень полезно, например, если нарушитель или возможная цель заставит сработать функцию детектирования движения, но задержится на виду; включенная последующая запись позволит лучше рассмотреть его. Рекомендуемым значением для настройки последующей записи является 30 секунд, но в зависимости от ваших потребностей можно задать и большее значение (доступны значения 1, 2, 5 и 10 минут).

**Длительность пакета.** Длительность пакета — это показатель, означающий количество времени, в течение которого цифровой видеореги­стратор будет записывать до разделения выходного файла на небольшие единицы. «Пакеты» похожи на номера разделов на DVD-диске: хотя видеозапись разбивается на отдельные единицы, она будет воспроизводиться как один непрерывный ролик (если ее не прервет включение или выключение записи по расписанию или от срабатывания функции детектирования движения). Если вы не уверены, какое значение задать для длительности пакетов, оставьте значение по умолчанию: эффект практически не будет отличаться от ежедневной работы цифрового видеореги­стратора.

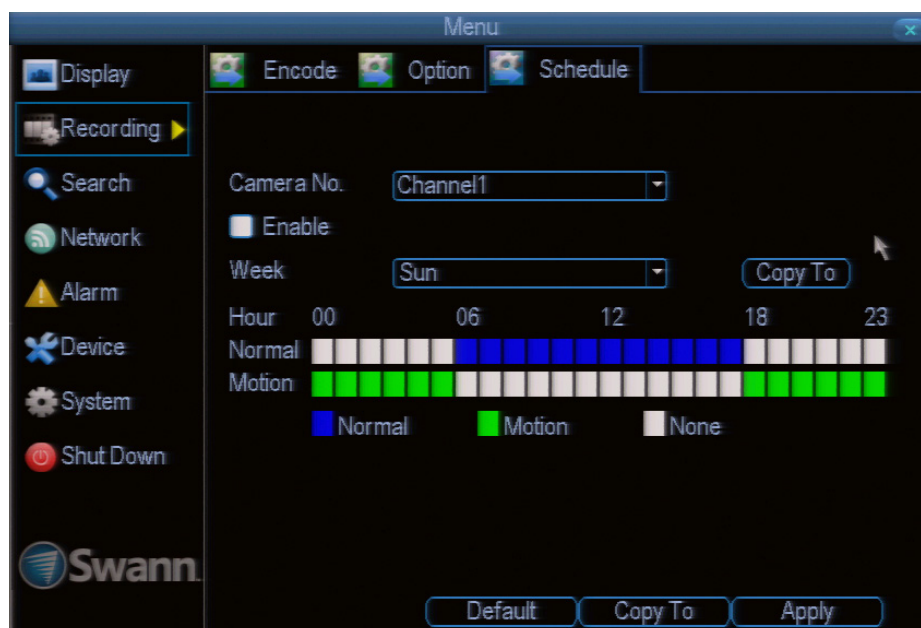

### Важные рекомендации

Расписание, представленное на экране, применяется только к **одному каналу в один указанный день недели**.

Чтобы назначить такие же схемы расписания одновременно для нескольких дней или каналов, воспользуйтесь функциями **Копировать в**.

**Будьте внимательны при программировании расписания. Это один из самых важных аспектов настройки цифрового видеорежистратора, и если будет допущена хоть малейшая ошибка, впоследствии это может привести к серьезным сложностям.**

**Сору То (Копировать в).** На экране меню расписания есть две кнопки «Копировать в».

**Сору То (Week/Day) (Копировать в (неделя/день)).** Эта кнопка расположена прямо над расписанием, рядом с раскрывающимся меню «Неделя», где можно выбрать день недели, для которого будет редактироваться расписание.

Эта кнопка позволяет копировать настройки для одного дня в другие дни. Они не будут распространяться на другие каналы.

**Сору То (Channel) (Копировать в (канал)).** Эта кнопка расположена в нижней части экрана, между кнопками По умолчанию и Применить. Она позволяет копировать расписание для редактируемого канала в другие каналы.

### Recording Modes (Режимы записи).

Можно выбрать один из двух режимов записи.

**Normal (Обычный).** Цифровой видеорежистратор будет постоянно вести запись в течение любого времени, для которого выбран параметр Обычный. Вы ничего не пропустите, но постоянная запись приведет к очень **быстрому** заполнению жесткого диска. (Каждые два часа на каждом канале цифровой видеорежистратор записывает данные в объеме, эквивалентном DVD-фильму — это очень много!) Обычно большинству пользователей рекомендуется установить режим записи «Движение».

**Motion (Движение).** Этот параметр записи рекомендуется для большинства приложений. Цифровой видеорежистратор будет вести запись только тогда, когда он обнаружит какое-либо движение перед камерой, и будет записывать изображение только с той камеры (или тех камер), где обнаружено движение, если параметры действия «Тревожный сигнал: детектирование движения — действие» на стр. 36 не изменены так, чтобы включать и другие каналы.

Перед заданием в любом расписании параметра «Движение» убедитесь, что параметр **Детектирование движения** должным образом настроен для каналов, с которым его следует связать. См. в разделе «Тревожный сигнал: Движение» (стр. 34) дополнительные сведения о настройке параметра «Детектирование движения».

**Нет.** Как видно по названию, **цифровой видеорежистратор не будет ничего записывать**. Строго говоря, это не является режимом, но для полноты списка приводится здесь.

**Примечание.** Можно вести запись, используя одновременно режимы Обычный и Движение. Цифровой видеорежистратор будет постоянно вести запись, но отмечать события движения и помечать их соответствующим образом в интерфейсе поиска видео.



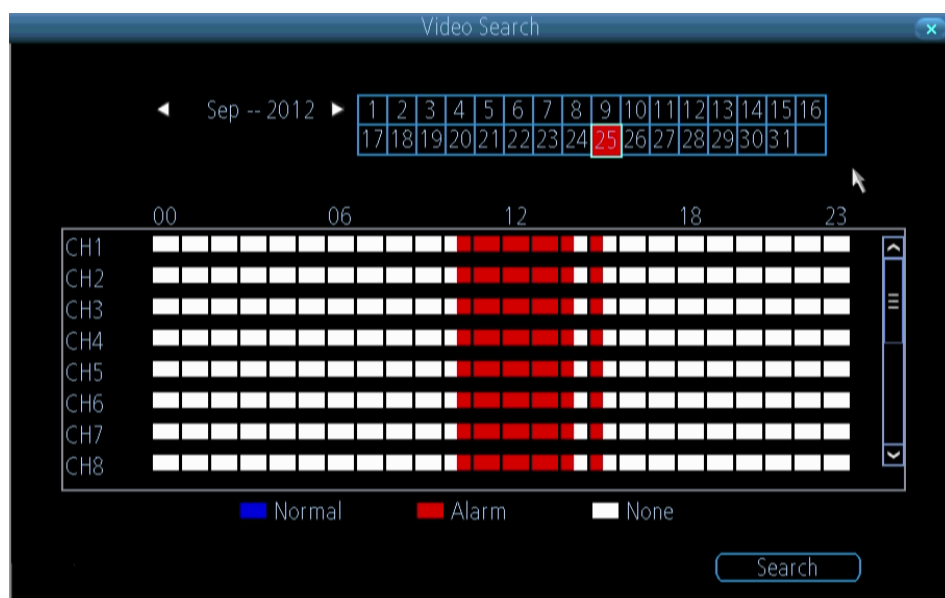
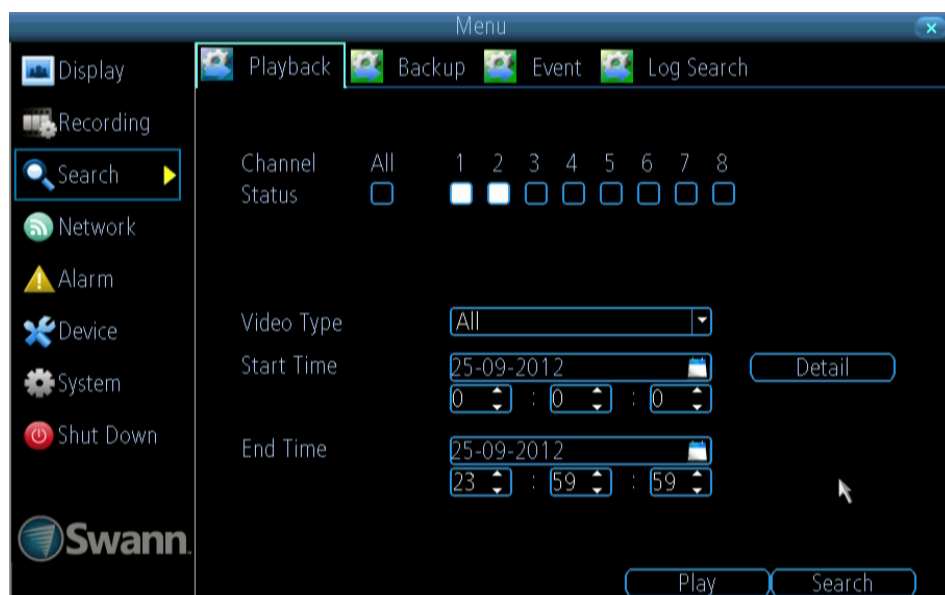

Экран «Подробности» меню «Поиск видео».

Записи за выбранный день показаны по времени для каждого канала.

Каждая запись имеет цветовой код, соответствующий режиму записи, который использовался для нее цифровым видеорегистратором.

### Почему?

Цифровой видеорегистратор имеет небольшую вычислительную мощность, и он настроен так, что на запись выделяет больше ресурсов, чем на воспроизведение.

**При воспроизведении видеозаписи цифровой видеорегистратор обычно продолжает выполнять наблюдение и запись. Одновременная запись на каналах, количество которых может достигать четырех или восьми, задействует столько ресурсов, что производительность воспроизведения может быть снижена в целях обеспечения надежности текущей записи.**

Когда говорится «в режиме, близком к реальному времени», это не означает, что изображение будет замедлено. Это означает, что действие будет разворачиваться с нормальной скоростью, но представляться вдвое меньшим количеством кадров в секунду (12,5 кадров/с для системы PAL или 15 кадров/с для системы NTSC).

Когда говорится «в режиме, близком к реальному времени», это не означает, что изображение будет замедлено. Это означает, что действие будет разворачиваться с нормальной скоростью, но представляться вдвое меньшим количеством кадров в секунду (12,5 кадров/с для системы PAL или 15 кадров/с для системы NTSC).

обы начать воспроизведение, выполните следующие действия.

- Выберите каналы, которые следует воспроизвести. Цифровой видеорегистратор может воспроизводить одновременно до 4 каналов, однако одновременное отображение такого количества каналов может привести к снижению частоты кадров воспроизведения с режима реального времени до режима, близкого к реальному времени.
- В меню **Video Type** (Тип видеосигнала) выберите типы видео, которые следует воспроизвести. Доступны следующие варианты: Manual (Вручную), Schedule (Расписание), Motion (Движение) и All (Все).
- Задайте параметры **Start Date/Time** (Дата/время начала) и **End Date/Time** (Дата/время конца).
- Чтобы видеть графическое представление данных о том, когда были сделаны записи и какой режим записи их запустил, выберите **Details** (Подробности).
- Выберите элемент **Search** (Поиск).
- Выберите, какие **события** следует воспроизводить, и укажите до четырех камер, с которых планируется смотреть видео.
- Чтобы начать воспроизведение, выберите **Play** (Воспроизведение).

### Производительность и воспроизведение

При одновременном воспроизведении нескольких каналов можно заметить, что они не полностью синхронны, и они даже (в редких случаях) могут отображаться в режиме, близком к реальному времени (вместо реального времени).



### Список резервных файлов

Отображает список всех видеособытий, которые произошли между выбранным временем начала и временем конца. В резервную копию войдут все отмеченные файлы.

**Refresh (Обновить).** Выполняет поиск устройств, на которые можно сохранить резервную копию. К ним относятся флэш-накопители USB или жесткие диски, подключенные к USB-порту на передней панели.

**AVIFormatFile (Файл в формате AVI).** Если установлен этот флажок, цифровой видеорегиистратор будет перекодировать видеозапись в файловый формат, который можно воспроизводить на компьютере.

### Перекодирование в формат AVI.

Не пугайтесь сложного слова: перекодирование означает просто «перевод кода». Перекодирование хотя и производится сразу, задействует очень много ресурсов процессора. Во время перекодирования работа цифрового видеорегиистратора может существенно замедлиться (он даже может не реагировать).

Когда выполняется процедура резервного копирования, цифровой видеорегиистратор будет отображать два индикатора выполнения. Верхний показывает ход выполнения текущего видеособытия, нижний — общий ход выполнения.

Ближе к концу процедуры резервного копирования до ее завершения выберите Отмена. Некоторые или все выбранные эпизоды не будут копированы. При резервном копировании, особенно при перекодировании в формат AVI, цифровому видеорегиистратору может потребоваться несколько секунд, чтобы обработать выбор элемента **Отмена**.

**Обратите внимание:** пока выполняется резервное копирование, цифровой видеорегиистратор будет находиться в нерабочем состоянии. Он будет продолжать выполнять записи и наблюдение, но не будет реагировать на движения мыши или нажатия кнопок (по крайней мере, не будет реагировать быстро — сжальтесь над ним, он правда очень тяжело трудится).

Можно будет получить доступ к нему удаленно с помощью программного обеспечения MyDVR. Но из-за системных требований к резервному копированию видеозаписи производительность цифрового видеорегиистратора будет снижена.

Резервное копирование видеозаписи может идти медленно, и оно будет идти вдвое медленнее при перекодировании в формат AVI. Если создается резервная копия видеозаписи длительностью более нескольких минут, у вас есть время сварить себе кофе, позвонить другу или посмотреть телевизор. Это, правда, может занять много времени — спросите любого редактора видеоматериала о перекодировании, и вам ответят, что это дело долгое.

### Порядок создания резервной копии видеозаписи:

- Подсоедините флэш-накопитель USB или жесткий диск USB к **USB-порту** на передней панели цифрового видеорегиистратора.
- Выберите камеры, для видеозаписей с которых требуется создать резервные копии.
- В меню **Тип видеосигнала** выберите типы видео, для которых требуется создать резервные копии.
- Задайте **Время начала** и **Время конца**.
- Выберите пункт **Резервное копирование**.

**Примечание.** USB-порты используются для резервного копирования видеозаписей или для подключения мыши USB. Чтобы использовать внешний диск для записи видеоизображения в режиме реального времени, воспользуйтесь портом eSATA на задней панели цифрового видеорегиистратора.

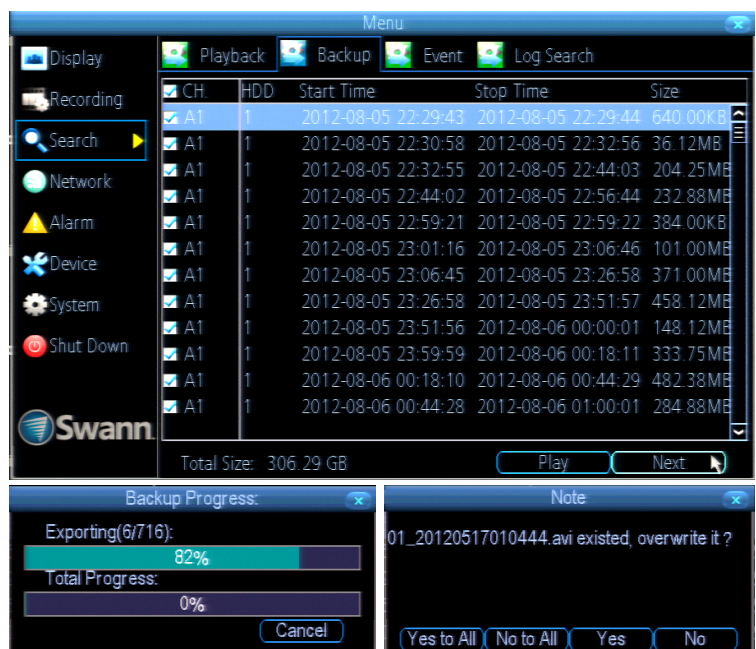

## Поиск: поиск события/в журнале

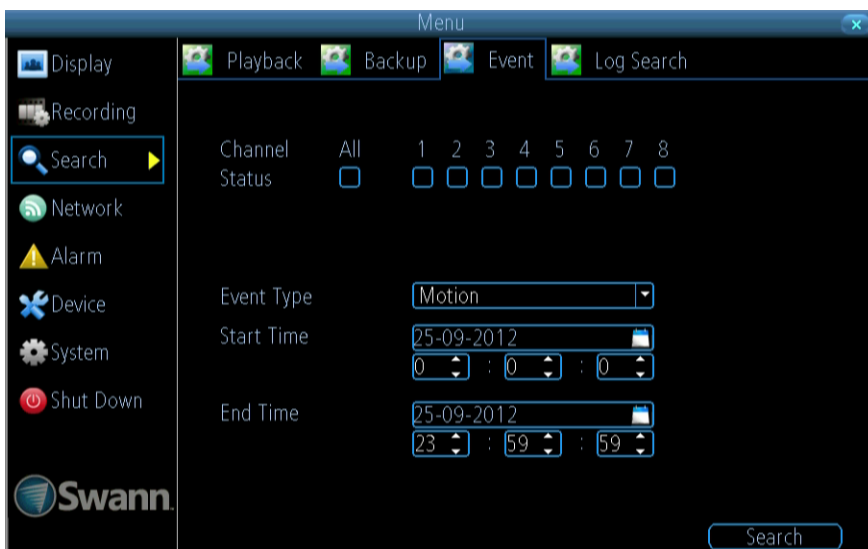

Меню **Поиск события** отображает записи, созданные при срабатывании функции обнаружения движения.

Обычно большинство записей на основе «событий» являются записями, созданными при срабатывании функции **детектирования движения** цифрового видеорегистратора.

Функция поиска работает так же, как основной поиск воспроизведения; единственная разница заключается в том, что нужно выбрать **Тип события**, а не Тип видеосигнала.

В списке Поиск в журнале отображается список событий в хронологическом порядке: недавние события будут в конце списка.

Журнал будет содержать перечень всех событий, которые наблюдал цифровой видеорегистратор, независимо от того, была ли в результате сделана видеозапись.

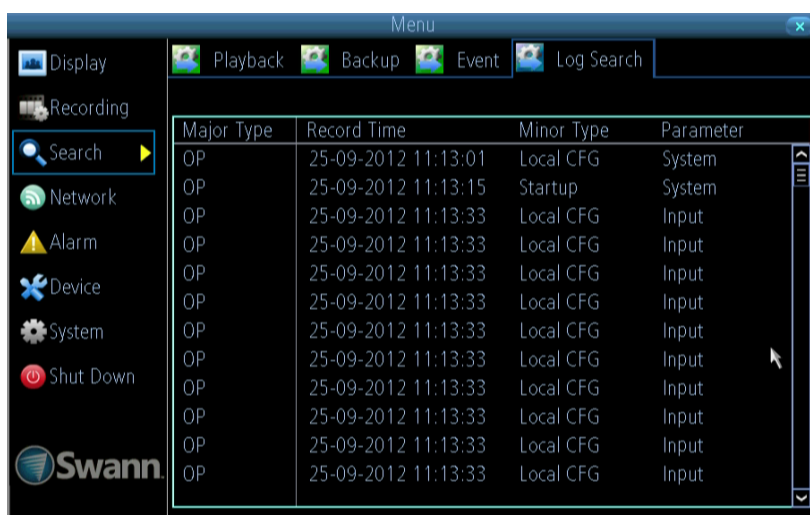

## Резервное копирование отдельного эпизода

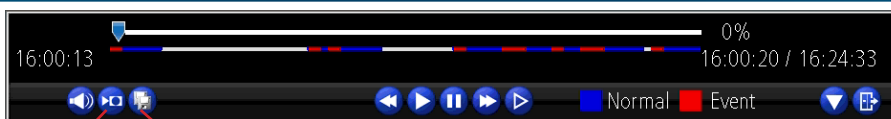

Вырезать                      Копировать

Допустим, у вас есть час видеозаписи в виде единого пакета, а интересующая часть находится во временном промежутке от 33:12 до 33:26. Конечно, вы не хотите копировать и преобразовывать целый час ради этих 14 секунд. Есть лучший способ!

Выше показан Интерфейс управления воспроизведением, о котором более подробно рассказано на следующей странице (см. раздел «Интерфейс воспроизведения» на стр. 36). Сейчас мы рассмотрим функции только двух кнопок: кнопки **Вырезать** и кнопки **Копировать**.

**Примечание.** Они работают не совсем так, как на компьютере! Если вы знакомы с каким-нибудь средством для редактирования видеозаписей, то функция кнопки «Вырезать» будет похожа на функцию кнопки Разметить/Выделить.

**Вырезать.** Отмечает начальную и конечную точки для резервного копирования определенного эпизода.

**Нажмите кнопку один раз**, чтобы отметить **начальную точку** в маркере текущего положения. Обычно она находится сразу после эпизода, который нужно копировать.

Воспроизведите весь эпизод, который следует сохранить, затем **снова нажмите «Вырезать»**, чтобы **отметить конечную точку**.

При третьем нажатии кнопки **Вырезать** предыдущие начальная и конечная точки будут стерты, и процедуру можно будет начать заново.

**Копировать.** Запускает резервное копирование всего материала между начальной и конечной точками. Отобразится показанное выше диалоговое окно резервного копирования, но оно будет содержать только одну видеозапись.

Если начальная точка не указана, резервное копирование будет начинаться с начала временной шкалы. Если конечная точка не указана, резервное копирование будет продолжаться до конца текущей временной шкалы.

расширенная настройка цифрового видеорегистратора

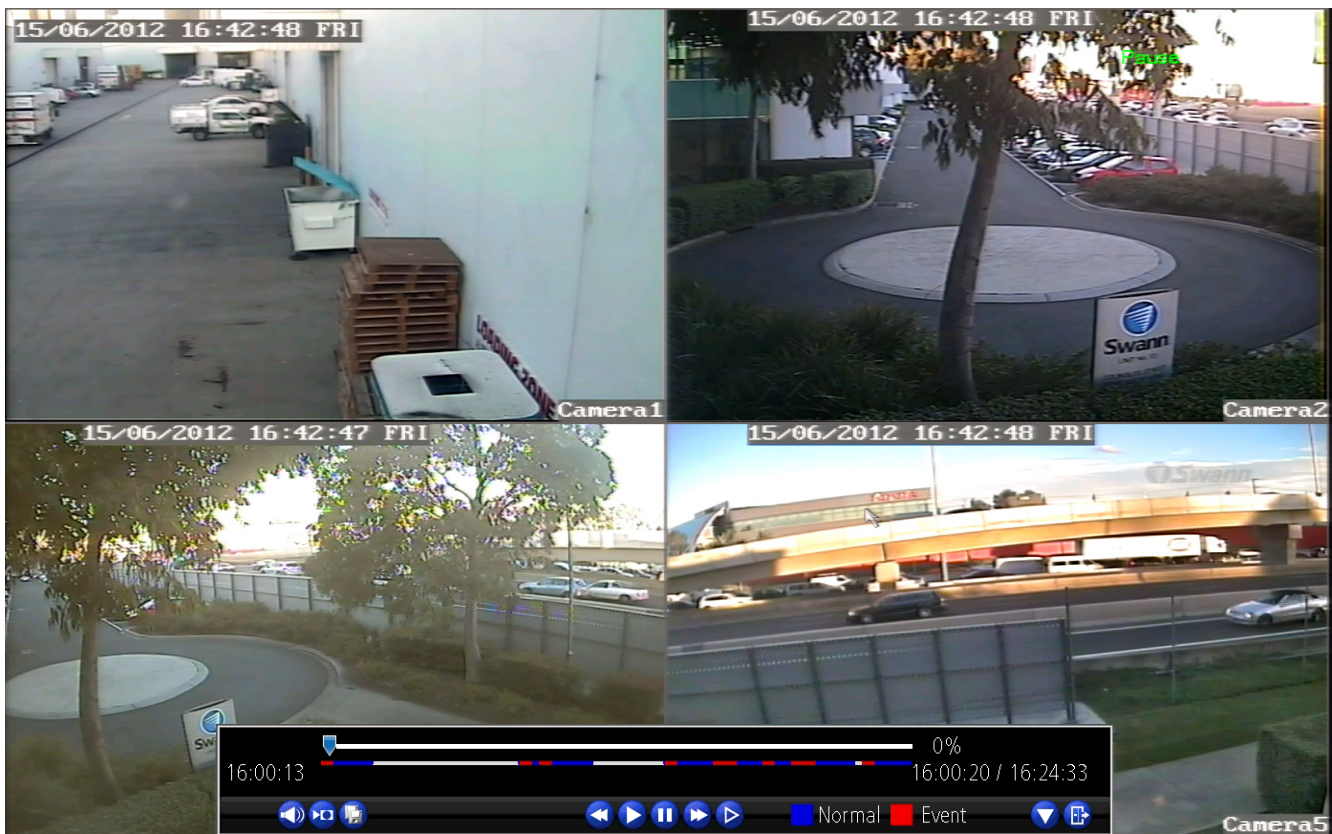

Интерфейс воспроизведения в значительной степени похож на медиапроигрыватель компьютера или на экранное меню проигрывателя DVD/Blu-ray.

Большинство элементов управления наглядны и работают так же, как в стандартном медиапроигрывателе.

**Текущее положение.** Обычный индикатор выполнения. Можно нажатием переместить значок текущего положения, чтобы быстро сканировать видеособытия.

**Управление громкостью.** Изменяет громкость воспроизведения.

**«Вырезать» и «Копировать».** Используются для отметки начальной точки и конечной точки для резервного копирования эпизодов. Нажмите кнопку Вырезать, чтобы отметить начальную точку, затем снова нажмите Вырезать, чтобы отметить конечную точку. Нажмите кнопку Копировать, чтобы создать резервную копию видеоматериала между этими точками. Дополнительные сведения о командах «Вырезать» и «Копировать» можно найти в разделе «Резервное копирование отдельного эпизода» на стр. 35.

**Обратная перемотка.** Выполняет обратную перемотку видеозаписи.

**Воспроизведение.** Воспроизводит видеозапись на обычной скорости.

**Пауза/Шаг.** Приостанавливает воспроизведение, сохраняя на экране неподвижное изображение. Повторные нажатия приведут к воспроизведению видеозаписи по одному кадру. Обычно это 1/30-я (для системы NTSC) или 1/25-я (для системы PAL) часть секунды.

**Перемотка вперед.** Ускоряет воспроизведение.

**Замедление.** Воспроизводит видеозапись на низкой скорости. Нажмите несколько раз, чтобы еще больше снизить скорость: 1/2 от обычной, 1/4, 1/8-я, 1/16-я и т. д.

**Тип записи.** Указывает, была ли воспроизводимая видеозапись сделана в обычном режиме записи (отображается синим цветом) или на основе события движения или тревоги (отображается красным).

**Скрыть консоль.** Увеличивает экранную область для воспроизведения записи, скрывая элементы управления на экране.

**Выход из воспроизведения.** Выходит из интерфейса воспроизведения и возвращается в режим просмотра в реальном времени.

#### Помните: Ограничения воспроизведения

**При воспроизведении видеозаписи цифровой видеорежистратор обычно продолжает выполнять наблюдение и запись.**

*Для одновременной записи и воспроизведения видеозаписи с нескольких каналов требуется очень много ресурсов. Если цифровой видеорежистратор одновременно выполняет запись/наблюдение с нескольких каналов и воспроизводит несколько каналов, может быть небольшое снижение производительности с режима реального времени до режима, близкого к реальному времени.*

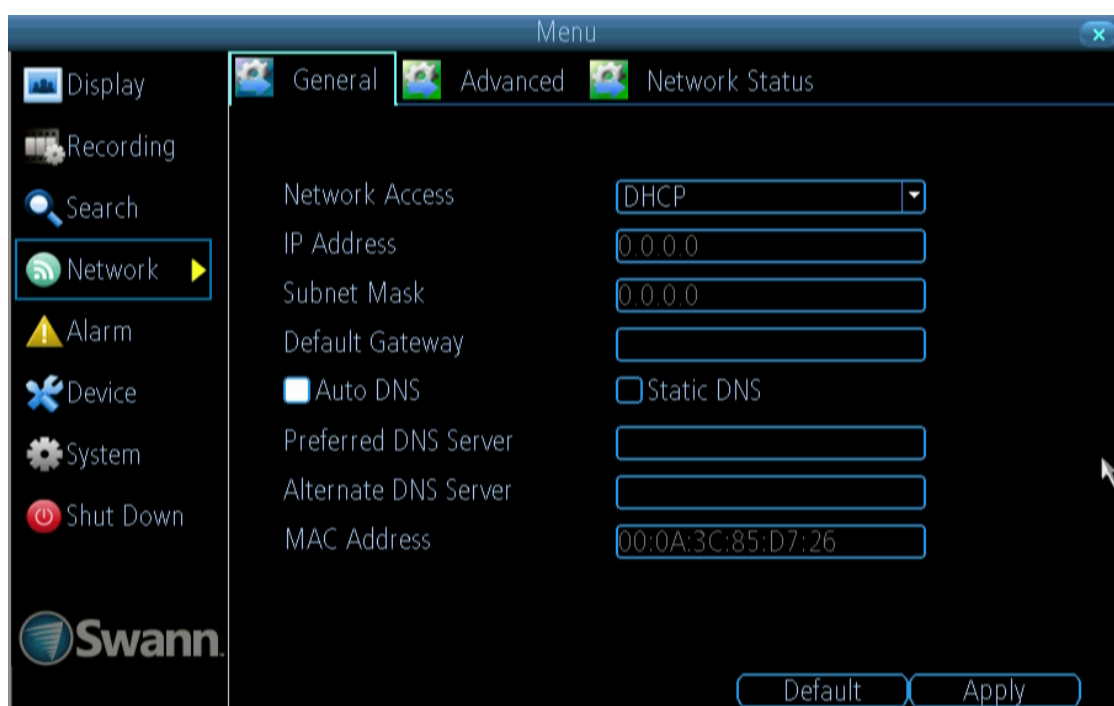

**Network Access (Доступ к сети).** В этом пункте можно выбрать один из трех различных типов сетей, к которым можно подключить цифровой видеорегистратор. Доступны следующие три типа сети:

**DHCP.** DHCP (протокол динамического конфигурирования узла) — это система, в которой одно устройство в сети (обычно маршрутизатор) автоматически будет назначать IP-адреса к устройствам, подключенным к сети.

**СТАТИЧЕСКАЯ.** Для статических сетей необходимо, чтобы всем устройствам IP-адреса назначались вручную, так как нет специального устройства, которое будет автоматически назначать адреса.

**PPPoE.** Расширенный протокол, позволяющий подключить цифровой видеорегистратор с меньшим количеством промежуточных звеньев через модем DSL. Этот параметр рекомендуется **только** для опытных пользователей.

**IP Address (IP-адрес).** Подобно домам и фирмам, которым необходим адрес для нахождения их местоположения на карте, компьютерам и другим устройствам тоже необходимы адреса (они называется IP-АДРЕСА), которые позволят определить их местоположение в электронной сети. Цифровой видеорегистратор использует систему адресов IPv4, которая состоит из четырех групп чисел от 0 до 255, разделенных точками. Например, типичный IP-адрес может выглядеть так: «192.168.1.24». Самое важное при настройке IP-адреса — убедиться, что в вашей сети такого IP-адреса нет больше ни у какого устройства.

**Поле «Subnet Mask» (Маска подсети).** Если IP-адрес подобен уличному адресу, то маска подсети подобна району. Ее формат аналогичен формату IP-адреса (т. е. четыре числа от 0 до 255, разделенные точками), но она содержит совсем другие числа. Для приведенного выше примера маска подсети может выглядеть, например, так: «255.255.255.0».

**Default Gateway (Шлюз по умолчанию).** Это адрес «пути в Интернет» — если продолжать аналогию с дорогами, он подобен вашему местному выезду на шоссе. Он представляет собой IP-адрес того же формата, что и другие IP-адреса, и обычно очень похож на IP-адрес цифрового видеорегистратора. Продолжая

линию предыдущих примеров, он может выглядеть так: «192.168.1.254».

**Auto DNS / Static DNS (Авто DNS / статический DNS).** Выберите способ задания DNS-серверов. Рекомендуется оставить значение Автоматический, если нет веской причины изменять его.

**Auto DNS (Автоматический DNS).** Цифровой видеорегистратор автоматически выберет DNS-сервер. Рекомендуется выбрать это значение.

**Static DNS (Статический DNS).** Если необходимо настроить DNS-сервер вручную, выберите вариант «Статический DNS». Это значение рекомендуется только для опытных пользователей.

**Preferred DNS Server (Предпочтительный DNS-сервер).** DNS означает «Система доменных имен». Все в Интернете располагается согласно IP-адресам, однако для простоты работы с этими IP-адресами связываются доменные имена (например «www.пример\_доменного\_имени.com»). Этот указатель доступен во многих интерактивных местоположениях, которые называются «DNS-серверы».

**DNS для СТАТИЧЕСКОЙ конфигурации.** В большинстве случаев можно задать для адреса DNS-сервера то же значение, что и для маршрутизатора (обычно этот адрес совпадает с адресом шлюза).

**DNS для конфигурации DHCP.** Обычно цифровой видеорегистратор будет автоматически выполнять обнаружение адреса DNS-сервера. В некоторых случаях потребуется указать значение — подойдет адрес маршрутизатора (такой же, как адрес шлюза).

**Alternate DNS Server (Альтернативный DNS-сервер).** Резервный DNS-сервер. Он указывается в качестве резервного: скорее всего, цифровой видеорегистратор будет работать без него.

**MAC Address (MAC-адрес).** Адрес управления доступом к среде передачи. Это уникальный код, который может быть только у одного устройства. Его значение нельзя изменить: оно предустановлено при поставке цифрового видеорегистратора.

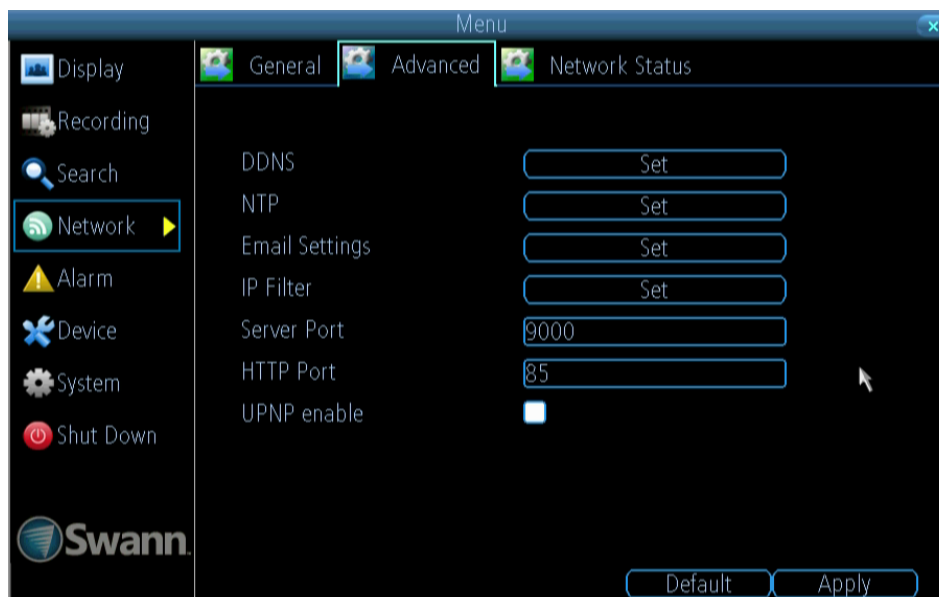

**DDNS.** Здесь можно настроить цифровой видеореги­стратор на автоматическое обновление динамической службы DNS. Чтобы получать удаленный доступ к цифровому видеореги­стратору через Интернет, возможно, потребуется настроить учетную запись DDNS. См. в разделе «Сеть: Дополнительно: DDNS» на стр. 39 инструкции по указанию и настройке DDNS.

**NTP:** *Протокол синхронизации времени по сети.* Если цифровой видеореги­стратор подключен к Интернету, можно настроить автоматическую синхронизацию его времени с сервером в сети.

**Email Settings (Параметры электронной почты).** Здесь можно настроить цифровой видеореги­стратор для работы с выбранной учетной записью электронной почты. Чтобы функция автоматической отправки электронной почты цифрового видеореги­стратора работала, необходимо правильно настроить эти параметры.

**IP Filter (Фильтр IP).** Эта дополнительная функция позволяет детально управлять тем, какие устройства/IP-адреса могут связываться с цифровым видеореги­стратором, а какие нет. Рекомендуется **только для опытных пользователей.**

**Server Port (Порт сервера).** Это порт, через который цифровой видеореги­стратор будет отправлять информацию. Самое важное, что вам нужно знать.

- Вам потребуется включить на маршрутизаторе UPnP, чтобы он мог выборочно открывать эти порты, позволяя цифровому видеореги­стратору подключаться через Интернет. Если маршрутизатор не поддерживает UPnP, у вас есть два варианта действий. Вы можете купить новый маршрутизатор (рекомендуется выбрать этот вариант: UPnP очень хорошая функция!) или вручную перенаправить порты с маршрутизатора на цифровой видеореги­стратор. Перенаправление портов — это сложная техническая процедура, рекомендуемая только пользователям, разбирающимся в технике.
- **Этот порт не будет использоваться никаким другим устройством.** По умолчанию задан номер порта 9000, который не используется многими другими устройствами или программами. Однако этот порт может уже использоваться каким-либо устройством, особенно если у вас есть другой цифровой видеореги­стратор или подобное ему устройство. **Если это так, измените значение так, чтобы оно было уникальным.**
- **Знать значение порта потребуется при входе с**

**мобильного устройства или из программы MyDVR — поэтому если вы его изменили, запомните его!**

**HTTP Port (HTTP-порт).** Это порт, через который вы сможете входить в систему цифрового видеореги­стратора.

- Как и в случае **порта сервера**, для обеспечения гладкой связи без задержек его необходимо правильно перенаправить. Значение по умолчанию: 85, так как этот порт редко используется другими устройствами или приложениями. Если другое устройство в вашей сети использует этот порт, необходимо изменить это значение на уникальное.
- **Этот номер порта необходимо помнить при удаленном входе с компьютера через интерфейс HTTP.**

#### **Какой номер порта можно использовать?**

*Если используются значения портов по умолчанию (85 и/или 9000), то проще всего добавлять по единице, пока вы не найдете порт, который не используется. Если значение «85» занято, попробуйте «86» или «87».*

*Нет «правильных» номеров портов — подойдет любой номер, при условии что цифровой видеореги­стратор является единственным устройством, которое использует этот порт. Поэтому старайтесь не использовать номера портов 80, 81, 82, 88, 90 и 99, так как их часто используют другие устройства, программы или протоколы.*

**UPNP enable (Включить UPnP).** UPnP позволяет быстрее и проще настроить сеть. Чтобы использовать параметр UPnP на цифровом видеореги­страторе, потребуется маршрутизатор с поддержкой этой функции, на котором она включена. Обратите внимание, что на многих маршрутизаторах, поддерживающие функцию UPnP, эта функция не включена по умолчанию. Возможно, вам придется попросить вашего поставщика услуг Интернета включить ее.

Когда функция UPnP включена на цифровом видеореги­страторе и на маршрутизаторе, порты, которые должны быть открыты для доступа цифрового видеореги­стратора в Интернет и для доступа к нему из Интернета, будут автоматически открываться и закрываться маршрутизатором по необходимости, что позволит избежать ручного перенаправления этих портов. Если функция UPnP не включена или если маршрутизатор не поддерживает ее, потребуется выполнить перенаправление портов, которые использует цифровой видеореги­стратор, с маршрутизатора на цифровой видеореги­стратор. Так как это технически сложная процедура, настоятельно рекомендуется при возможности использовать функцию UPnP.

## Сеть: Дополнительно: DDNS

## Статический и динамический IP-адреса

Практически так же, как домашняя сеть может использовать статические или динамические IP-адреса, многие поставщики услуг Интернета не выделяют пользователям статический IP-адрес (или взимают за него большую абонентскую плату). Проще всего узнать свой адрес у поставщика услуг Интернета. Также вы можете перейти на веб-сайт службы [www.whatismyip.com](http://www.whatismyip.com), записать свой IP-адрес и перезагрузить маршрутизатор/шлюз. При этом подключение к Интернету должно обновиться. Если IP-адрес изменится, то у вас динамический IP-адрес. Если он останется прежним, скорее всего, у вас статический IP-адрес — обратитесь к поставщику услуг Интернета, чтобы уточнить это.

## Что делать, если у меня динамический IP-адрес?

Можно обратиться к поставщику услуг Интернета и попросить статический IP-адрес. Обычно за это взимается небольшая плата. Стоит упомянуть, что не все поставщики услуг Интернета предлагают статические IP-адреса.

Если ваш поставщик услуг Интернета не предлагает статические IP-адреса, можно использовать службу динамических ссылок. Мы предоставляем ее бесплатно.

**В качестве DNS-службы рекомендуется использовать SWANNDVR. Это бесплатная служба для владельцев цифровых видеорегистраторов Swann с нашей прямой поддержкой.**

Чтобы создать учетную запись в SWANNDVR, перейдите на веб-сайт: <http://www.swanndvr.com/> и нажмите кнопку Registration (Регистрация). Создайте свою учетную запись, следуя подсказкам.

**Server (Сервер).** Выберите сервер, который будет использоваться. Доступны варианты DYNDNS и собственный сервер DDNS компании — SWANNDVR.

**Device Domain Name (Доменное имя устройства).** Введите имя сервера, настроенного в службе DDNS. Этот адрес будет использоваться для доступа в сеть. Например: [yourhostname.swanndvr.net](http://yourhostname.swanndvr.net)

**Имя пользователя и пароль.** Введите имя пользователя и пароль, настроенные для сервера DDNS. Они не обязательно должны совпадать с именем пользователя и паролем для цифрового видеорегистратора или маршрутизатора (из соображений безопасности рекомендуется сделать их разными).

**Информация для пользователей SwannDVR.** Имя пользователя — это адрес электронной почты, который использовался для регистрации учетной записи. Пароль — это пароль, выбранный вами при регистрации.

## Сеть: Дополнительно: NTP

Если включен протокол NTP, особенно важно задать тот часовой пояс, в котором вы находитесь. Например, если вы живете в восточной части Австралии (Канберра, Сидней и Мельбурн), выберите значение «GMT+10:00», а если в восточной части США и Канады, то «GMT-05:00». (GMT означает «время по Гринвичу» — это точка отсчета для синхронизации всех часовых поясов.)

**ПРИМЕЧАНИЕ** Некоторые серверы NTP НЕ ПОЛНОСТЬЮ совместимы с летним временем. Это может привести к тому, что система будет дважды считать один час, добавляя или отнимая его, или наоборот, не будет его учитывать. Чтобы компенсировать это, может потребоваться специально изменить часовой пояс, или можно отказаться от одновременного использования NTP и настроек перехода на летнее время.

## Сеть: Дополнительно: IP Filter (Фильтр IP).

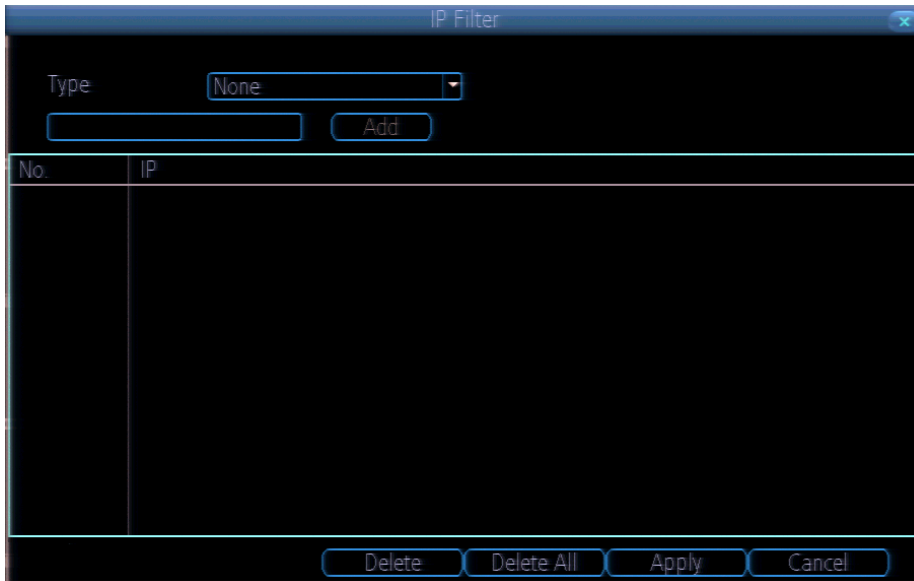

Фильтр IP можно использовать, чтобы изменить, какие IP-адреса имеют разрешение на взаимодействие с цифровым видеорегистратором, а какие нет.

Это расширенная возможность, и использовать ее рекомендуется только опытным пользователям. В этой области, если вы точно не знаете, что делать, действия наугад скорее испортят работу, чем улучшат.

## Сеть: Состояние сети

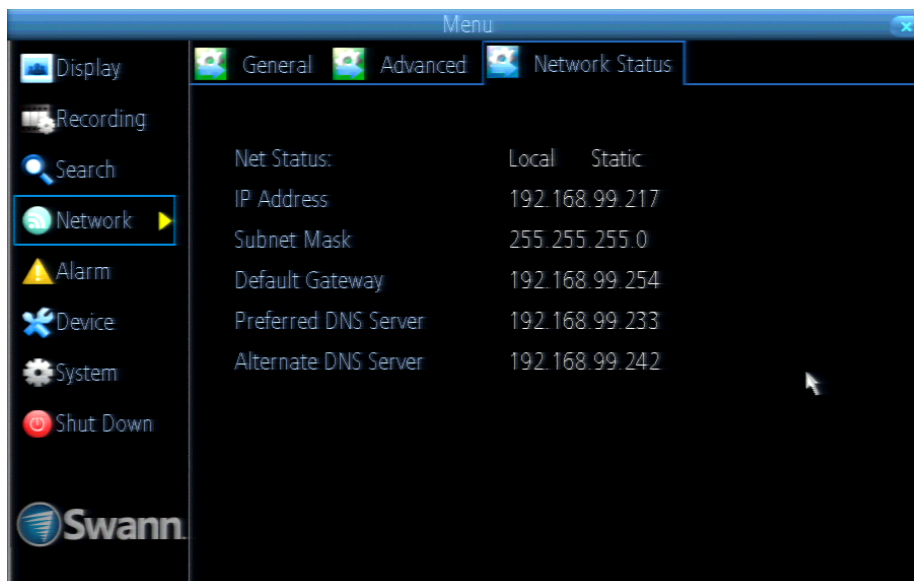

На экране Состояние сети отображается краткий обзор параметров сети. На нем нельзя ничего изменять; чтобы изменить значения, воспользуйтесь вкладками Общие и Дополнительно.

Обратите внимание, что значения, представленные на рисунке слева, приведены только в качестве примера. Параметры вашей сети могут быть похожи или совершенно другими!



Если вы хотите, чтобы цифровой видеорегистратор иногда писал вам, делился новостями, рассказывал, как прошел его день, и — что более важно — рассказывал, что происходит вокруг дома или фирмы по мере развития событий, то настройте автоматическую отправку электронных сообщений о тревоге при событиях.

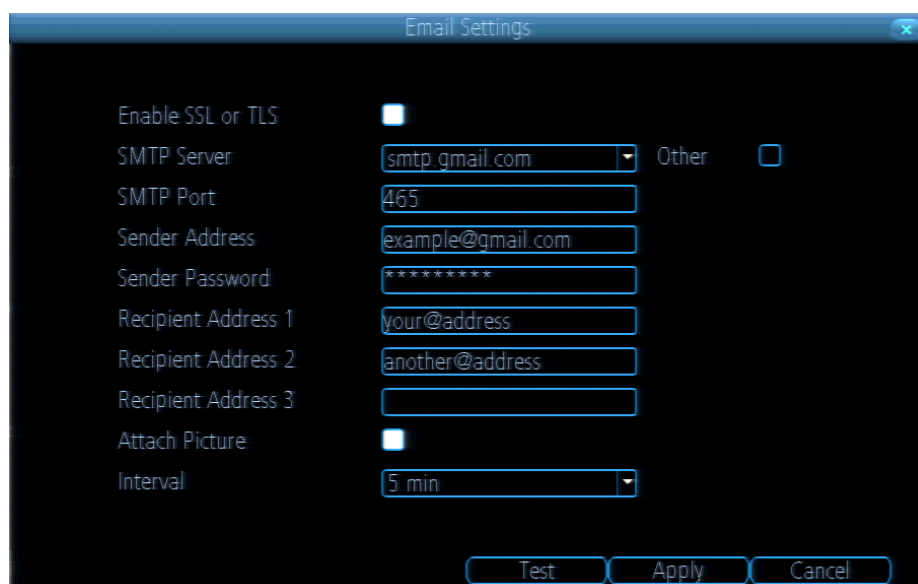

**В качестве клиента электронной почты рекомендуется использовать Gmail:** в этой службе легко настроить учетную запись и использовать ее только для цифрового видеорегистратора. Мы проверили процедуру обмена писем через Gmail, и это работает.

**Другие почтовые серверы могут неправильно работать:** многие считают письмо, созданное цифровым видеорегистратором, спамом и блокируют отправку сообщения.

Чтобы функция автоматической отправки электронной почты правильно работала, необходимо правильно настроить в цифровом видеорегистраторе сведения о почтовых серверах и адресах, которые планируются использовать.

**Enable SSL or TLS (Включить SSL или TLS).** Определяет, необходим ли для используемого почтового сервера безопасный канал. Этот параметр по умолчанию включен; оставьте его включенным, если используются какие-либо предустановленные почтовые серверы.

**SMTP Server (Сервер SMTP).** Можно выбрать один из трех предустановленных вариантов: Gmail (smtp.gmail.com), Windows Live Mail (smtp.live.com) или Yahoo Mail (smtp.mail.yahoo.com).

Потребуется настроить учетную запись в одной из этих служб. Учетные записи электронной почты во всех трех настраиваются бесплатно. Чтобы зарегистрироваться, перейдите на веб-сайт поставщика услуг электронной почты:

Gmail (Google): [smtp.gmail.com](mailto:smtp.gmail.com)  
 Yahoo Mail: [smtp.mail.yahoo.com](mailto:smtp.mail.yahoo.com)  
 Windows Live Mail (Hotmail): [smtp.live.com](mailto:smtp.live.com)

Цифровой видеорегистратор автоматически настроит некоторые параметры (например, номер порта SMTP), что значительно облегчит настройку.

**Other (Другое) (флажок).** Этот параметр предназначен для пользователей, которые хотят использовать другой почтовый сервер, обычно сервер исходящей почты своего поставщика услуг Интернета.

Чтобы использовать сервер исходящей электронной почты поставщика услуг Интернета, необходимо обратиться к поставщику и узнать правильные значения остальных полей (например, правильный сервер SMTP, SMTP-порт, требования SSL

или TSL и т. д.).

**SMTP Port (Порт SMTP).** Это порт SMTP, который используется выбранным вами поставщиком услуг электронной почты. Это поле автоматически заполнится, если выбрать одного из предустановленных поставщиков.

**Адрес отправителя:** Это адрес, с которого отправляется письмо. Он будет выглядеть как имя пользователя, настроенное для используемого почтового сервера, затем символ «@» и почтовый сервер. Например: «ваш\_адрес@gmail.com» или что-нибудь похожее.

**Sender Password (Пароль отправителя).** Это пароль для учетной записи исходящей почты.

**Recipient Address (Адрес получателя).** Адрес электронной почты, на который цифровой видеорегистратор будет отправлять письма. Вы можете выбрать любой адрес, но учтите, что в некоторых случаях цифровой видеорегистратор может отправлять много автоматических писем.

**Attach Picture (Прикрепить изображение).** Если этот параметр выбран, цифровой видеорегистратор будет прикреплять маленькое изображение к каждому электронному сообщению о тревоге (если это будет применимо).

В случае электронного сообщения о тревоге на основе движения это будет изображение того, кто или что заставило сработать функцию детектирования движения.

**Interval (Интервал).** Количество времени, которое должно пройти после отправки одного электронного сообщения о тревоге до того, как цифровой видеорегистратор отправит следующее.

Низкие значения интервала, скорее всего, приведут к тому, что цифровой видеорегистратор будет отправлять огромное количество сообщений о тревоге, возможно, даже несколько сообщений для одного события (если это событие будет длиться дольше, чем значение интервала). С другой стороны, большие значения интервала могут означать, что вы пропустите необходимое обновление. Правильного ответа нет, для этого параметра потребуется выполнить тонкую настройку, чтобы получать нужные вам результаты, и значения будут зависеть от ситуации.



### Порядок работы функции детектирования движения

Цифровой видеореги­стратор достаточно просто ищет движение: он сравнивает один кадр (т.е. одно изображение, снятое примерно через 1/25-ю или 1/30-ю часть секунды после предыдущего) со следующим. Определенное количество «расхождений» между этими двумя «кадрами» считается движением.

Таким образом цифровой видеореги­стратор определяет, есть ли изменение в изображении. Однако это не обязательно означает, что в кадре что-то движется. Например, включение и выключение света, вспышка молнии или даже внезапное появление солнца в пасмурный день могут привести к срабатыванию детектирования движения. Однако так как эти события длятся очень недолго (и происходят относительно редко), для них будут созданы только несколько коротких избыточных клипов, которые не займут много места и не вызовут проблемы при сканировании по видеозаписям.

Но все-таки такой метод детектирования движения может вызывать проблемы при использовании беспроводных камер. Так как беспроводная технология восприимчива к помехам, статические помехи и искажение изображения, обычно встречающиеся в беспроводных системах, достаточно часто непреднамеренно приводят к срабатыванию детектирования движения.

По этой причине **настоятельно рекомендуется не использовать беспроводные камеры с оборудованием для записи на основе обнаружения движения**, используя вместо них проводные. Если вам абсолютно необходимо использовать беспроводную технологию, рекомендуется обратиться к цифровой беспроводной технологии, так как она гораздо более устойчива к помехам от другого беспроводного оборудования и к помехам, вызванным рабочими условиями. Однако любая беспроводная технология, цифровая или другая, имеет значительные ограничения в сочетании с детектированием движения.

По этой же причине **не используйте одновременно системы PTZ и функцию детектирования движения**. Цифровой видеореги­стратор будет интерпретировать движение камеры как «движение» и записывать его. Это особенно неудобно в режиме круиза: так как камера двигается почти непрерывно, цифровой видеореги­стратор

Если планируется использовать Детектирование движения в качестве основного (или единственного) режима записи для цифрового видеореги­стратора, уделите больше времени этому параметру, чтобы правильно настроить его.

Если чувствительность детектирования движения слишком высокая, цифровой видеореги­стратор будет записывать слишком часто или непрерывно, и преимущество детектирования движения будет утеряно.

**Если чувствительность детектирования движения недостаточно высокая, цифровой видеореги­стратор не будет выполнять запись тогда, когда это нужно, и может вообще ничего не записать.**

Мы считаем, что детектирование движения — лучший выбор для почти автономной работы цифрового видеореги­стратора в течение долгого времени (обычно нескольких недель или месяцев), и вам не нужно бояться потерять старые записи.

**Однако важно правильно настроить эту функцию!**

будет почти постоянно записывать.

В этом меню можно настроить функции детектирования движения для каждого канала. В большинстве случаев функция детектирования движения является самым практичным методом записи для работы цифрового видеореги­стратора.

**Как работает эта функция.** Когда для канала включена функция детектирования движения, она регистрируется на цифровом видеореги­страторе как **Событие движения**. Таким образом можно использовать режим записи движения в расписании, чтобы цифровой видеореги­стратор выполнял запись, когда детектирование движения вызовет срабатывание сигнала тревоги.

**Enable (Включить).** Определяет, будет ли функция детектирования движения включена для определенного канала. Каждый канал можно настроить вне зависимости от остальных.

**Motion Detection (Детектирование движения).** Нажмите соответствующую кнопку Set (Установить), чтобы задать область детектирования движения для этого канала См. в разделе «Тревожный сигнал: Конфигурация детектирования движения» (стр. 43) дополнительные сведения о настройке параметра «Детектирование движения».

Например, вам нужно отслеживать, что происходит во дворе перед домом, а позади него улица с оживленным движением, и от постоянно проезжающих машин срабатывает детектирование движения. Что можно сделать в такой ситуации? Можно попробовать настроить чувствительность к движению только для части обзора камеры. Это полезно в ряде случаев, например при наблюдении за одной дверью в конце оживленного коридора или за задним двором с деревьями, которые качаются на ветру.

**Action (Действие).** Здесь можно настроить, что будет происходить, когда выбранная камера обнаружит движение.

**Примечание.** Если для копирования настроек с одной камеры на другую использовалась функция «Копировать в», помните, что параметр Action (Действие) по-прежнему необходимо настроить отдельно для каждого канала, так как эта информация не копируется.

# Тревожный сигнал: Конфигурация детектирования движения

## Порядок настройки ОБЛАСТИ ДЕТЕКТИРОВАНИЯ ДВИЖЕНИЯ

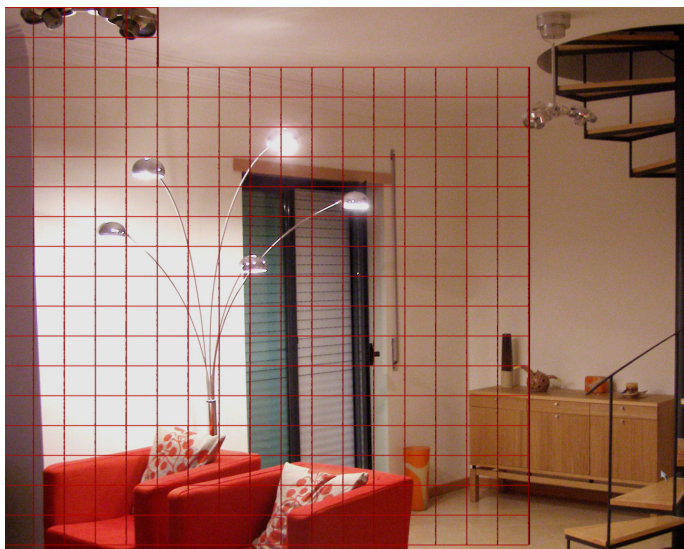

В меню «Детектирование движения» с помощью мыши или клавиш со стрелками выделите кнопку «Настройка» для канала, для которого следует настроить «Область детектирования движения», и подтвердите выделение, нажав левую кнопку мыши или нажав «Выбрать».

- Отобразится сетка красных блоков. **Выделенными блоками обозначается область, чувствительная к движению.** Область без красных выделений **не чувствительна** к движению.
- С помощью мыши перемещайте курсор по экрану.
- Нажимая кнопку «Выбрать» или щелкая левой кнопкой мыши в сетке, вы можете включать и выключать функцию детектирования движения для данной области.
- Области, отмеченные красными блоками, будут чувствительны к движению, а не отмеченные не будут.
- Выберите область, для которой нужно установить или отменить выбор, перетаскиванием.

В приведенном выше примере передвигающий по комнате человек вызовет срабатывание функции детектирования движения. Однако человек, входящий с правой части экрана и идущий к лестнице, не попадет в область, чувствительную к обнаружению движения. Это хорошее решение для ведения наблюдения за дверью (в центре изображения) без вызывания ложных срабатываний каждый раз, когда кто-то поднимается по лестнице.

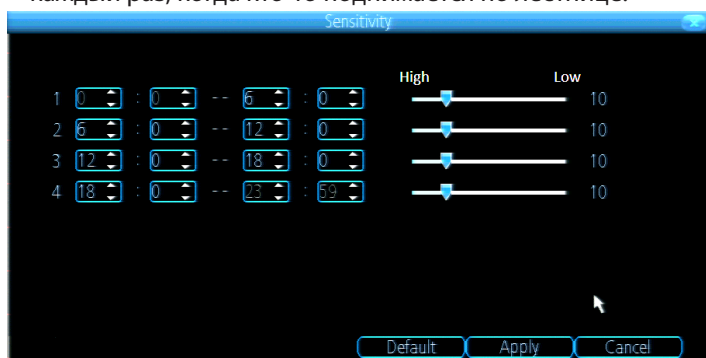

**Sensitivity (Чувствительность).** Параметр «Чувствительность» управляет ползунком, позволяя задать значение от 0 до 50. Чем меньше число, тем выше будет чувствительность детектирования движения.

Есть **четыре периода времени**, для которых можно настроить различные значения чувствительности к движению.

Можно изменить время начала и конца каждого периода в соответствии с изменением условий освещения в месте вашего проживания.

Обычно для дневного времени хорошо подходят значения от 5 до 10.

Ночью может быть много ложных срабатываний, если не поднять значение чувствительности, может быть, даже до 25—30. Причина в том, что камеры (особенно на основе КМОП), используя активное инфракрасное ночное видение, значительно повышают регулировку усиления датчика изображения. В изображениях на камере появляется много «шума», который интерпретируется цифровым видеорегистратором как движение.

По умолчанию день делится на четыре периода:

00:00 (полночь) - 06:00  
 06:00 - 12:00 (полдень)  
 12:00 (полдень) - 18:00  
 18:00 - 00:00 (полночь)

Возможно, потребуется сместить начало и конец этих периодов, чтобы они больше соответствовали условиям освещения в месте вашего проживания.

Можно задать любое время начала и конца, при условии что разные периоды времени не перекрываются и что между концом одного и началом другого нет промежутка.

Все четыре периода времени не обязательно должны иметь разные уровни чувствительности, хотя это обычно рекомендуется для достижения оптимальной производительности.

Чтобы определить оптимальные значения чувствительности для разного времени дня и ночи, лучше всего проверить систему в разные периоды времени.

Найдите добровольца, готового походить перед камерами, для которых необходимо настроить чувствительность. Идеальным уровнем будет такой, при котором ваш доброволец при движении всегда будет вызывать срабатывание детектирования движения, но ложных срабатываний не будет (или их будет очень мало), когда он не будет двигаться.

расширенная настройка цифрового видеорегистратора

**Совместимость функции детектирования движения**

Функцию детектирования движения цифрового видеорегастратора можно использовать почти со всеми статичными проводными камерами.

**Системы PTZ не совместимы с функцией детектирования движения по причине технологии.** Не используйте функцию детектирования движения на канале, к которому прикреплена система PTZ, особенно если она работает в режиме круиза.

С функцией детектирования движения **не** рекомендуется использовать беспроводные камеры: визуальное искажение и пропущенные кадры, причиной которых является беспроводная передача видеоданных, часто вызывают ложные срабатывания.

**Ложные срабатывания**

При задании для функции детектирования движения высоких уровней чувствительности (4 или меньше) повышается частота ложных срабатываний. С другой стороны, низкая чувствительность (20 или выше) повышает риск того, что важное событие движения (например, нарушитель) не вызовет срабатывания функции детектирования движения, и видеозапись не будет сделана.

**Проверяйте настройки функции детектирования движения и днем, и ночью.** В условиях плохой освещенности (или когда камеры используют инфракрасное ночное видение) цифровой видеорегастратор может иметь большую или меньшую чувствительность к движению в зависимости от рабочих условий. Разница может иметь колоссальное значение!

**Матрицы: КМОП и ПЗС**

Существует два типа камер системы видеонаблюдения: на основе матриц КМОП и ПЗС. Ни одна из технологий не является строго «лучшей», но они разные, и может потребоваться настроить чувствительность детектирования движения так, чтобы она подходила вашему типу камер.

**ПЗС-матрица.** *Прибор с зарядовой связью* обеспечивает вывод четкого стабильного изображения. Это оптимальный датчик для работы с функцией детектирования движения. Обычно для него требуются низкие значения параметров (т. е. более низкое число, большая чувствительность).

**КМОП-матрица.** *Комплементарный металл-оксидный* проводник — это другой тип датчика изображений, обеспечивающий яркие насыщенные изображения. Обычно в нем больше помех, чем в ПЗС, и для него требуются более высокие значения (т. е. большее число, что означает меньшую чувствительность).

**Погодные условия**

Погодные условия будут влиять на работу функции детектирования движения. Таки атмосферные явления, как сильный дождь, сильные ветер, гроза и другое, могут вызывать очень частое срабатывание функции детектирования движения.

С другой стороны, туман, морось и другие явления, затрудняющие видение, могут скрыть движение настолько, что цифровой видеорегастратор не сможет его обнаружить.

Здесь приводятся некоторые действия, позволяющие уменьшить количество постороннего шума в изображениях.

- Попробуйте отрегулировать **Параметры изображения** (подробнее см. в разделе «Дисплей: Камера» на стр. 28), чтобы как следует настроить яркость и контрастность для стабилизации изображения.
- Ограничьте область обнаружения движения только теми областями, в которых может появиться цель. В частности,

большие области без приметных предметов в зоне видимости камеры обычно чаще всего вызывают ложные срабатывания, поэтому отключение чувствительности к движению для любой области, перед которой цель не может двигаться, поможет снизить количество ложных срабатываний.

**Примечание.** Функция детектирования движения будет более чувствительна ночью, особенно в условиях низкой освещенности или при активных инфракрасных камерах. Рекомендуется проверить чувствительность детектирования движения и днем, и ночью, чтобы подобрать подходящее значение чувствительности для любых условий освещенности.

**Несколько советов по настройке чувствительности детектирования движения и действий:**

- **Обдумайте, насколько важно получать уведомления о событиях движения по мере их происшествя.**

Использование электронных сообщений о тревоге является отличным способом быть в курсе происходящего, но может быстро начать раздражать, если происходит что-то, что вызывает большое количество ложных срабатываний. Как правило, мы рекомендуем использовать электронные сообщения о тревоге только для внутренних камер в то время, когда никто не должен перед ними двигаться.

- **По правовым причинам может оказаться важным иметь полную запись движений и действий субъекта.**

Если на ваши камеры окажется заснят случай нарушения закона (обычно это нарушитель, но пользователи постоянно присылают нам и другие удивительные истории), важно иметь как можно больше информации.

Например, изображения человека в вашем доме могут не обязательно доказывать, что это взломщик, но если на видеозаписи этот человек разбивает окно, это другое дело. Если камера внутри дома используется для того, чтобы вызвать срабатывание всех внешних камер с включенной функцией предварительной записи, то необходимо записать, как нарушитель вошел, а не только то, что он делал.

- **Всегда обдумывайте, что будет важным.**

Что представляет большую проблему: десяток ложных срабатываний в день или пропуск одного критически важного события?

Нет волшебной настройки, которая заставит функцию детектирования движения работать идеально. Всегда будут какие-то события, для обнаружения которых будет не хватать чувствительности, или незначительные события, который вызовут в слишком чувствительной камере срабатывание записи. Обычно оптимальными настройками функции детектирования движения являются те, при которых мало ложных срабатываний, но ничего не пропущено.

Даже при таких настройках, которые вызывают ложные срабатывания несколько раз в час, на жестком диске все равно останется гораздо больше места, чем при непрерывной записи в течение этого же периода времени.

## Тревожный сигнал: Детектирование движения — действие

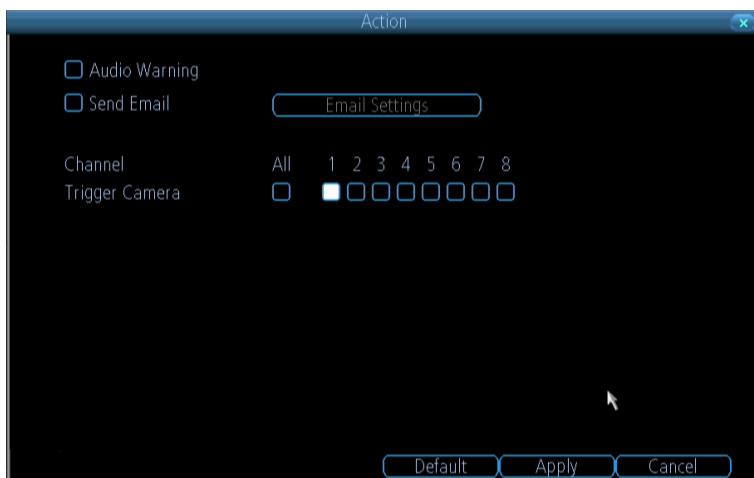

**Audio Warning (Звуковое предупреждение).** Цифровой видеореги­стратор будет издавать сигнал тревоги с помощью внутреннего устройства звуковой сигнализации. Звук похож на сигнал об ошибке старого компьютера или на сигнал заднего хода большого грузовика.

**Send Email (Отправить электронную почту).** Цифровой видеореги­стратор будет отправлять автоматическое электронное сообщение о тревоге при наступлении указанного типа события. Кнопка «Параметры электронной почты» ведет на тот же экран конфигурации электронной почты, доступ к которому можно получить в меню «Сеть» — более подробную информацию можно найти в разделе «Сеть: Дополнительно: Параметры электронной почты» на стр. 41.

**Trigger Camera (Срабатывание камеры).** Можно задать такие настройки, чтобы детектирование движения на одной камере вызвало срабатывание записи на другой камере или нескольких камерах.

- Если за двором наблюдают несколько камер, одна расположенная высоко с широким углом обзора и другая с более узким углом обзора какого-нибудь угла или дорожки, вы можете заметить, что использование камеры с более узким углом обзора для детектирования движения вызывает меньше ложных срабатываний и не приводит к пропуску событий так часто, как в случае камеры с широким углом обзора. Срабатывание записи также с широкого угла обзора обеспечит знание того, куда субъекта направился после того, как покинул зону узкого обзора.
- Одна камера может смотреть на публичную зону, а другая — на частный коридор, выходящий туда. Если камера в частной зоне будет вызывать срабатывание записи камеры в публичной зоне, это может дать вам запись того, куда пошел субъект после того как вышел из частной зоны, не переполняя жесткий диск записями, вызванными срабатыванием функции от случайных прохожих.

## Тревожный сигнал: Потеря видеоизображения

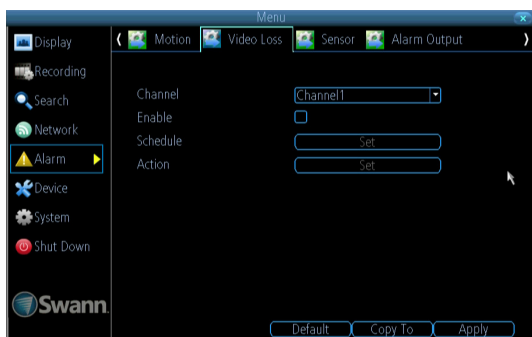

**Потеря видеоизображения** рассматривается как потенциально тревожное событие. Считается, что оно происходит каждый раз, когда цифровой видеореги­стратор не получает активный видеосигнал на любой из входов.

Поведением цифрового видеореги­стратора по умолчанию в случае, если канал не имеет входящего видеосигнала, является просто отображение сообщения «Потеря видеоизображения» белыми буквами на черном фоне над соответствующим каналом. Если используются не все входы цифрового видеореги­стратора, некоторые каналы постоянно будут находиться в состоянии «Потеря видеоизображения». Убедитесь, что для них не включено действие при потере изображения.

**Channel (Канал).** Определяет, для какого канала или для какой камеры следует настроить поведение в случае потери видеоизображения.

**Enable (Включить).** Определяет, будет ли для указанного канала активно отслеживание потери видеоизображения.

**Schedule (Расписание).** Изменяет время, когда текущее Действие при потере изображения будет активно

**Action (Действие).** Действие, которое цифровой видеореги­стратор будет выполнять в случае наступления этого события. Этот параметр настраивается так же, как параметр «Действие» для любого другого события.

### Тревожный сигнал: Потеря видеоизображения — действие

**Audio Warning (Звуковое предупреждение).** Цифровой видеореги­стратор будет издавать сигнал тревоги с помощью внутреннего устройства звуковой сигнализации. Звук похож на сигнал об ошибке старого компьютера или на сигнал заднего хода большого грузовика.

**Send Email (Отправить электронную почту).** Цифровой видеореги­стратор будет отправлять автоматическое электронное сообщение о тревоге при наступлении указанного типа события. Кнопка «Параметры электронной почты» ведет на тот же экран конфигурации электронной почты, доступ к которому можно получить в меню «Сеть» — более подробную информацию можно найти в разделе «Сеть: Дополнительно: Параметры электронной почты» на стр. 41.



расширенная настройка цифрового видеореги­стратора

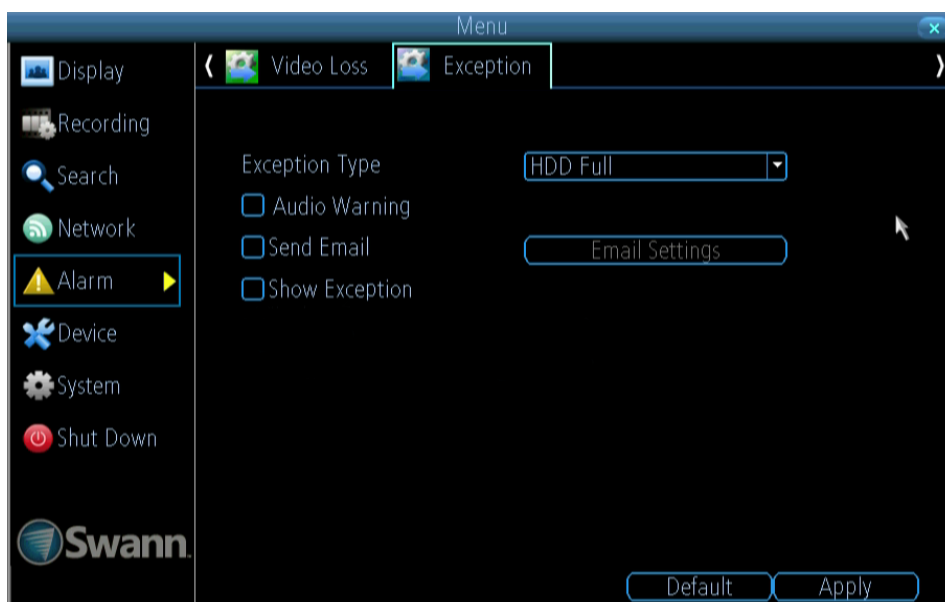

Исключение — это любое отклонение от нормального поведения цифрового видеорегастратора; иначе говоря, это все равно что сказать: цифровой видеорегастратор работает отлично, кроме случаев наступления этих событий.

**Exception Type (Тип исключения).** Определяет тип события, на который должен реагировать цифровой видеорегастратор. Настроив для этих событий параметр «Действие», можно создать любое сочетание звуковых оповещений о тревоге (см. далее) или автоматических электронных сообщений о тревоге, которые будут отправляться для разных типов событий.

**Жесткий диск заполнен.** Как видно по названию, это событие происходит тогда, когда в цифровом видеорегастраторе заканчивается место на жестком диске, и невозможно сохранить новую видеозапись. Это событие избыточно, если включен параметр Перезапись, так как цифровой видеорегастратор будет автоматически удалять старые записи, чтобы обеспечить место для новых.

**HDD Error (Ошибка жесткого диска).** Происходит тогда, когда цифровой видеорегастратор не может получить доступ к жестким дискам или вообще не может обнаружить один из них. Причиной возникновения ошибки может служить внутренний жесткий диск или внешний, подключенный к порту eSATA.

**Net Disconnected (Сеть отключена).** Происходит в том случае, если цифровой видеорегастратор не может подключиться к Интернету. Эта ошибка может указывать на наличие проблемы с конфигурацией цифрового видеорегастратора, ошибку сети или проблему поставщика услуг Интернета.

**IP Conflict (Конфликт IP-адресов).** Это событие происходит тогда, когда цифровой видеорегастратор обнаруживает в сети другое устройство с конфликтующим IP-адресом. Это немного похоже на ситуацию, когда на одной улице находится два дома с одинаковыми номерами: в один дом может приходить почта для другого, или жителей одного дома могут будить в любой час ночи вопросом, здесь ли

живет некий «Петя».

Обычно это означает, что один и тот же IP-адрес пытаются использовать два устройства. Этого не произойдет при использовании назначения адресов DHCP, если только для одного или нескольких устройств не задано использование СТАТИЧЕСКОГО IP-АДРЕСА (метод назначения статических адресов обходит процедуру автоматического назначения адресов).

**Audio Warning (Звуковое предупреждение).** Цифровой видеорегастратор будет издавать сигнал тревоги с помощью внутреннего устройства звуковой сигнализации. Звук похож на сигнал об ошибке старого компьютера или на сигнал заднего хода большого грузовика.

**Send Email (Отправить электронную почту).** Цифровой видеорегастратор будет отправлять автоматическое электронное сообщение о тревоге при наступлении указанного типа события.

## Устройство: Жесткий диск

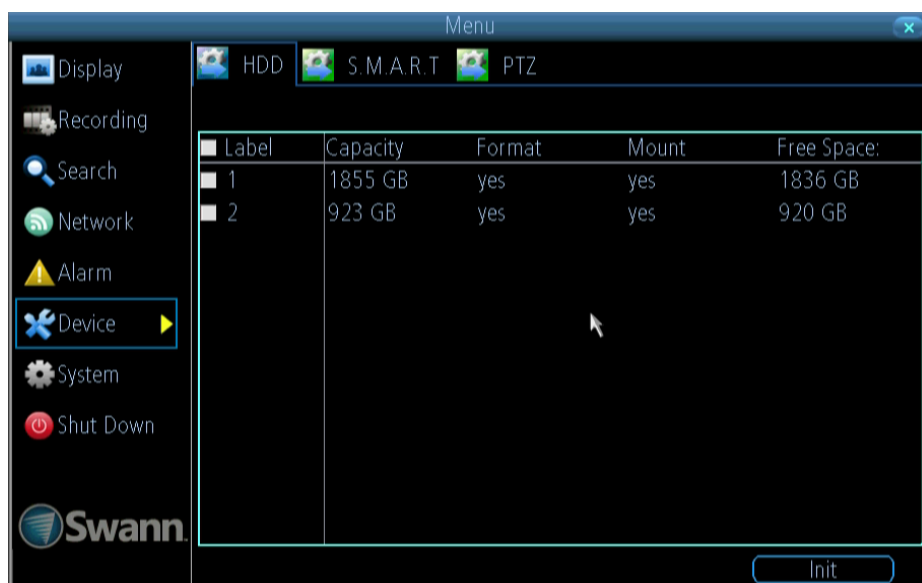

Здесь находится полный список жестких дисков, подключенных к цифровому видеорегистратору.

Обычно здесь будет только одна запись для жесткого диска, с которым поставлялся цифровой видеорегистратор (если он входил в комплект поставки) — он будет работать в течение многих лет.

Здесь же будет указан диск, подключенный к внутреннему порту SATA. Диск, подключенный к порту eSATA, также появится в списке, его можно будет использовать так же, как внутренний жесткий диск.

Внешние диски, подключенные через порт USB, не будут отображаться в списке, и их нельзя использовать для видеозаписи: соединение USB не обладает достаточной пропускной способностью для одновременной записи нескольких потоков. Внешние диски USB можно использовать только для резервного копирования видеозаписей.

## Устройство: SMART

**SMART** (технология самоконтроля и самоанализа — отличное сокращение) — это язык, на котором жесткий диск будет говорить, как он работает, цифровому видеорегистратору.

**Status (Состояние).** Текущее состояние жесткого диска. Значение должно быть «Good» (Хорошее). Если обозначено что-то другое, это означает наличие проблемы с жестким диском.

Если проблемы нет, то этим не нужно заниматься, разве что вам интересно читать результаты десятков самопроверок, которые выполняет жесткий диск.

Если вы столкнулись с ошибкой жесткого диска или если запись о состоянии отлична от «Хорошее», воспользуйтесь информацией функции SMART, чтобы попытаться диагностировать проблему. Информация, представленная в отчете SMART, практически совпадает с тем, что вы видите на компьютере при использовании Средств администратора или аналогичной службы.



## PTZ Settings (Настройки PTZ)

**Внимание!**

Не используйте функцию детектирования движения на каналах, к которым присоединены камеры PTZ. Цифровой видеореги­стратор не может различить движение чего-либо перед камерой и собственное движение камеры.

**PTZ Settings (Настройки PTZ)**

В этом меню можно настроить цифровой видеореги­стратор для работы с устройствами PTZ. PTZ означает «функции наклона, панорамирования и масштабирования».

Цифровой видеореги­стратор совместим со многими доступными устройствами PTZ (но не всеми). Для достижения наилучших результатов рекомендуется использовать PTZ-камеры Swann, так как известно, что они хорошо совместимы, и мы можем предложить поддержку одновременно для обоих устройств (если она потребуется).

**Camera No. (№ камеры).** Камера, с которой требуется связать устройство PTZ.

**Baudrate (Скорость передачи).** Это значение можно узнать в документации к устройству PTZ. Большинство устройств PTZ Swann работает на скорости 2400 или 9600 бит/с.

**Бит информации, стоповый бит и четность.** Эти параметры немного изменяют то, как цифровой видеореги­стратор будет общаться с устройством. Важно указать их правильно — посмотрите правильные значения в документации к устройству PTZ.

**PTZ Protocol (Протокол PTZ).** Этот протокол подобен языку, на котором цифровой видеореги­стратор разговаривает с устройством PTZ. Убедитесь, что этот параметр соответствует требованиям вашего устройства.

**Address (Адрес) (от 0 до 255).** Это адрес команды устройства PTZ, которое следует связать с данным каналом.

**Доступ к элементам управления PTZ**

Доступ к элементам управления PTZ можно получить с экрана «Просмотр в реальном времени», выбрав значок PTZ в строке меню.

**Примечание для пользователей мобильных устройств и функции удаленного доступа.**

Функциями PTZ цифрового видеореги­стратор и совместимыми камерами можно управлять удаленно с помощью программного обеспечения MyDVR, а также с помощью мобильного приложения для просмотра SwannView.

*Обратите внимание: из-за задержки при передаче такого большого объема данных по интернет-соединению будет небольшая пауза между выбором направления для перемещения камеры и самим перемещением.*

*Обычно она длится меньше секунды, но в случае использования мобильных устройств, беспроводной связи или медленного соединения Интернета бывают задержки до тридцати секунд.*

**Элементы управления PTZ**

**Стрелки.** Перемещают камеру в указанном направлении.

**Скорость.** Определяет, как быстро будет двигаться камера. Чем выше это значение, тем быстрее движется камера. Обратите внимание, что действительная скорость перемещения будет зависеть от возможностей конкретного устройства PTZ.

**Масштабирование.** Увеличивает или уменьшает степень увеличения линзы объектива с переменным фокусным расстоянием. Не все устройства PTZ оснащены линзами объективов с переменным фокусным расстоянием.



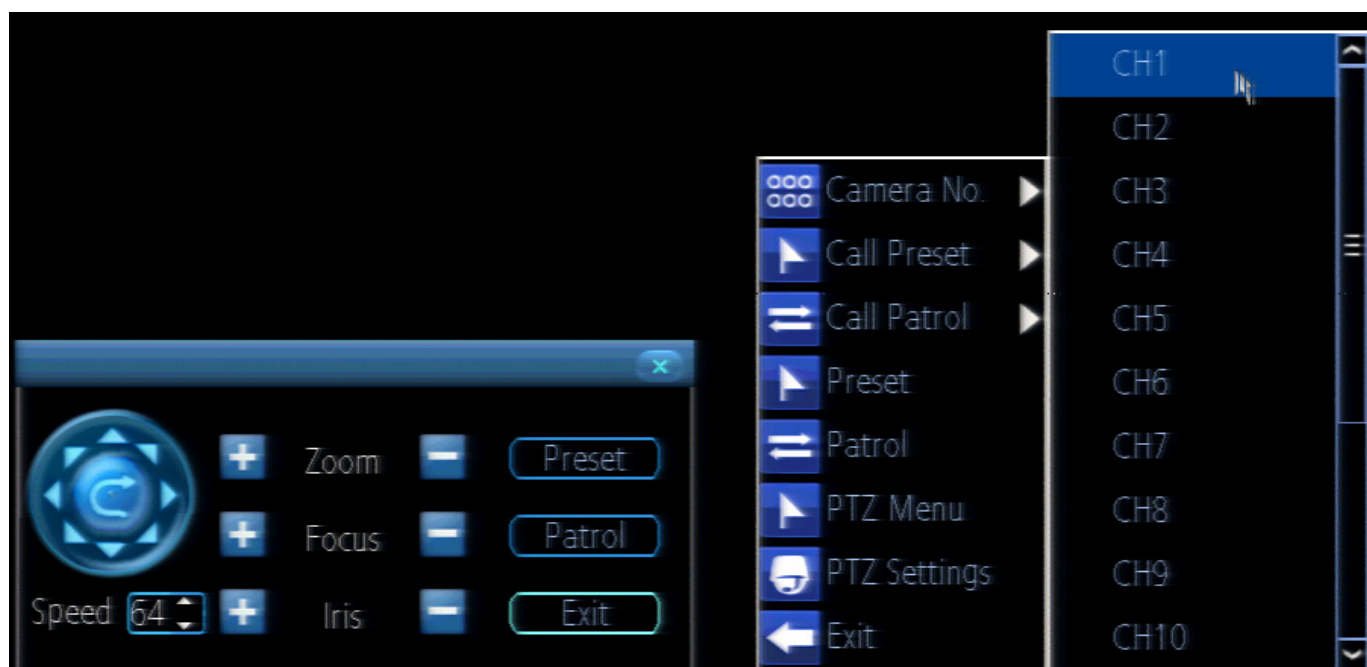

**Фокусировка.** Изменяет фокальную точку устройства PTZ с линзой объектива с переменным фокусным расстоянием. Отрегулируйте этот параметр, если изображение кажется неконтрастным или расплывчатым. *Эту функцию поддерживают не все камеры.*

**Диафрагма.** Изменяет количество света, которое попадает в камеру, открывая и закрывая диафрагму камеры. Не все камеры PTZ имеют настраиваемую диафрагму. *Диафрагма также называется «апертура». Эту функцию поддерживают не все камеры.*

**Предустановка.** Предустановка — это положение, в котором находится камера и которое сохраняется в память для последующего извлечения.

**Патрулирование.** Запускает режим патрулирования (также иногда называется режимом круиза). Необходимо настроить несколько предустановленных точек, между которыми камера будет осуществлять патрулирование.

**Выход.** Закрывает элементы управления PTZ.

### Контекстное меню PTZ

**№ камеры.** Быстрое переключение между камерами.

**Вызов предустановки.** Возврат камеры к предустановленной точке.

**Вызов патрулирования.** Запускает выбранное патрулирование.

**Предустановка.** Определяет предустановленную точку.

**Патрулирование.** Запускает или останавливает патрулирование.

**Меню PTZ.** Переключает виды экранного меню элементов управления PTZ. Когда меню элементов управления PTZ скрыто, цифровой видеорегиистратор будет оставаться в режиме PTZ, и контекстное меню по-прежнему можно будет открыть, щелкнув правой кнопкой мыши на интерфейсе.

**Настройки PTZ.** Открывает меню настроек PTZ, в котором

можно отрегулировать метод управления камерой.

### Элементы управления экранного меню для камер серии Swann 700

Если используются камеры серии Swann PRO-700 (например, 760, 770 и т. д.), можно воспользоваться интерфейсом PTZ цифрового видеорегиистратора, чтобы управлять настройками камеры через экранное меню.

Действия, которые необходимо выполнить для подключения кабелей управления камерой RS485 к цифровому видеорегиистратору, аналогичны действиям для подключения устройства PTZ — см. раздел «Подключение дополнительных устройств» на стр. 9.

После подключения камерой можно будет управлять с помощью следующих кнопок PTZ.

**Диафрагма +.** Служит для открытия экранного меню камеры и выбора параметров.

**Стрелки.** Служат для навигации по системе меню.

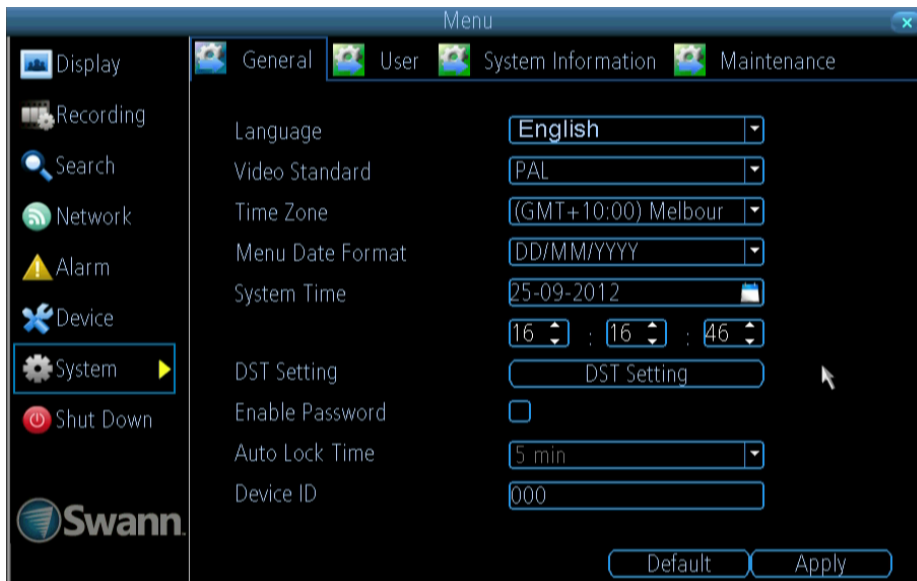

Меню **Система: Общие** содержит многие параметры, которые необходимо настроить для максимально эффективного использования цифрового видеорежистратора. Наиболее важные настройки:

- Здесь настраиваются время и дата.
- Здесь можно выбрать требуемый язык меню и интерфейса.
- Здесь настраивается конфигурация перехода на летнее время.
- Здесь можно включить или отключить защиту паролем (но вам потребуется создать действительное имя пользователя и пароль).

**Language (Язык).** Здесь задается язык для меню, уведомлений и других информационных сообщений цифрового видеорежистратора. Язык по умолчанию обычно английский.

Будьте внимательны и случайно не измените эту настройку: когда все меню отображаются на другом языке, может оказаться довольно затруднительным найти параметр, чтобы вернуть эту настройку обратно!

**Video Standard (Стандарт видео).** Здесь выбирается стандарт видео — PAL или NTSC. Стандарт PAL используется в Европе и Австралии, а стандарт NTSC — в США, Канаде и Японии. Если изображение, которое дает цифровой видеорежистратор, черно-белое, мерцает или имеет другие аналогичные дефекты, это может быть вызвано тем, что параметры видео настроены неправильно. **Не меняйте эту настройку, если вы не получили указаний изменить ее от службы технической поддержки Swann. В противном случае возможна ситуация, когда вы больше не увидите на экране изображений от цифрового видеорежистратора!**

**Time Zone (Часовой пояс).** Если включен протокол NTP, особенно важно задать тот часовой пояс, в котором вы находитесь. Например, если вы живете в восточной части Австралии (Канберра, Сидней и Мельбурн), выберите значение «GMT+10:00», а если в восточной части США и Канады, то «GMT-05:00». (GMT означает «время по Гринвичу» — это точка отсчета для синхронизации всех часовых поясов.)

**Menu Date Format (Формат отображения даты).** Здесь указывается формат отображения даты (например, ДД/ММ/ГГГГ или ММ/ДД/ГГГГ и т. п.).

**Поле «System Time» (Системное время).** Эту настройку можно менять вручную или настроить ее автоматическое обновление при помощи NTP (см. раздел «Сеть: Дополнительно: NTP» на стр. 39).

**DST Setting (Переход на летнее время).** Поскольку переход на летнее время в разных странах (а часто даже

в разных штатах/регионах) осуществляется по-разному, может потребоваться ручная настройка перехода на летнее время, чтобы указать, когда действие летнего времени начинается и заканчивается в вашем регионе. Сначала включите переход на летнее время. Рекомендуется выбрать для параметра **Daylight Saving Time Mode** (Режим летнего времени) значение **Date** (Дата) и вручную ввести даты и время действия летнего времени в вашем регионе.

**Примечание.** Некоторые серверы NTP НЕ ПОЛНОСТЬЮ совместимы с летним временем. Это может привести к тому, что система будет дважды считать один час, добавляя или отнимая его, или наоборот, не будет его учитывать. Чтобы компенсировать это, может потребоваться специально изменить часовой пояс, или можно отказаться от одновременного использования NTP и настроек перехода на летнее время.

**Enable Password (Установить пароль).** Когда этот флажок установлен, для доступа к цифровому видеорежистратору будет требоваться ввод пароля (даже для локальных пользователей). Рекомендуется установить пароль.

**Auto Lock Time (Задержка автоблокировки).** Когда включена защита паролем, цифровой видеорежистратор автоматически блокируется по истечении времени ожидания, а перед возвратом к нормальному режиму работы требуется повторный ввод пароля. Значение **Auto Lock Time** (Задержка автоблокировки) определяет период неактивности, по истечении которого цифровой видеорежистратор снова блокируется.

**Device ID (Идентификатор устройства).** Этот идентификатор позволяет отличить ваш цифровой видеорежистратор от других устройств. Если у вас нет другого цифрового видеорежистратора или аналогичных устройств, можете оставить это поле как есть. Если у вас в одной сети работают несколько цифровых видеорежистраторов, очень полезно присвоить каждому из них уникальный идентификатор.



**User Name (Имя пользователя).** Выберите имя для пользователя, которого вы хотите настроить. Лучше всего выбирать короткие конкретные имена, которые соотносятся с конкретным пользователем, которые легко запомнить и трудно угадать.

**Password (Пароль).** В качестве пароля можно указать любое сочетание цифр от 0 до 9, длина пароля должна быть от 1 до 8 знаков.

**Confirm Password (Подтверждение пароля).** Здесь еще раз вводится пароль для подтверждения.

**Level (Уровень).** Имеются два уровня доступа к цифровому видеорегистратору — «гость» и «оператор».

**Уровень «Guest» (Гость).** По умолчанию пользователь с уровнем доступа гость имеет доступ к изображениям цифрового видеорегистратора, получаемым в реальном времени, и могут выполнять поиск по событиям в видеозаписях. Они не имеют прав для изменения или настройки каких-либо параметров цифрового видеорегистратора.

**Уровень «Operator» (Оператор).** Настроенные по умолчанию разрешения для оператора позволяют ему просматривать и настраивать все параметры цифрового видеорегистратора.

Меню **Система: Пользователь** предназначено для настройки для различных пользователей различных уровней доступа к цифровому видеорегистратору.

Рекомендуется, чтобы как минимум учетная запись администратора (admin) была защищена паролем, так как эта учетная запись имеет доступ ко всем параметрам цифрового видеорегистратора.

Чтобы добавить дополнительных пользователей, нажмите кнопку **Add** (Добавить).

Чтобы удалить пользователя, нажмите кнопку **Delete** (Удалить).

Чтобы настроить уровень доступа для пользователя, нажмите кнопку **Modify** (Изменить).

Вы не можете изменить уровень доступа для настроенной по умолчанию учетной записи администратора — администратор имеет права для выполнения любых операций. Это сделано для того, чтобы предотвратить затруднительные ситуации, когда, например, ни у одного пользователя нет разрешений на изменение разрешений доступа для другого пользователя, — а такая ситуация может в некоторых случаях блокировать работу цифрового видеорегистратора.

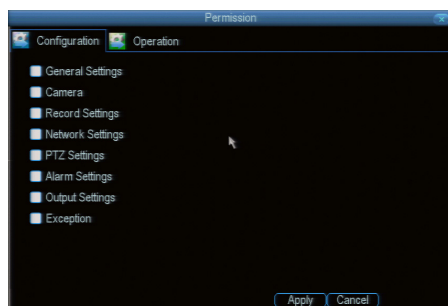
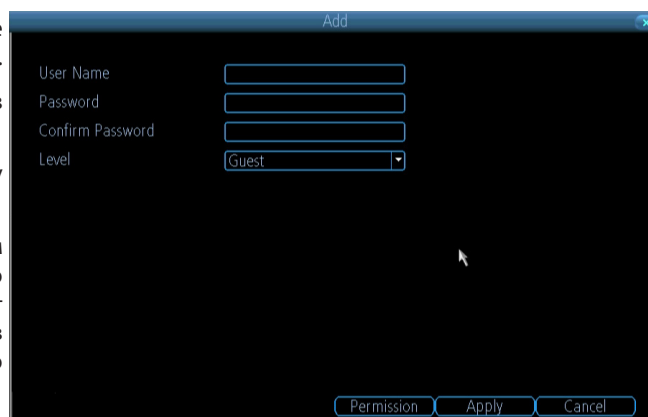

Дополнительно можно легко настроить уровень доступа для каждого пользователя. Для этого нажмите кнопку **Permission** (Разрешения) в окне **Add User** (Добавление пользователя) или **Modify** (Изменение) и настройте подробные параметры для конкретного пользователя. В диалоговом окне «**Permission**» (Разрешения) имеются две вкладки: **Configuration** (Конфигурация) и **Operation** (Работа).

**Configuration (Конфигурация).** На странице конфигурации можно определить, к каким меню будет иметь доступ данный пользователь. Поскольку здесь нет иерархии меню, можно выбрать любое сочетание меню для доступа (хотя на практике некоторые сочетания не имеют большого смысла).

**Operation (Работа).** Здесь можно выбрать каналы, к которым будет иметь доступ пользователь, а также операции, которые он сможет выполнять. Например, можно определить, что пользователь имеет разрешение на просмотр всех каналов в реальном времени, но права на воспроизведение только для каналов 2 и 4.

Нажмите кнопку **Set** (Задать) рядом с каждым типом доступа, чтобы выбрать конкретные каналы, к которым будет иметь доступ пользователь.

Кроме того, на этой странице можно определить разрешения для управления жесткими дисками и выключения. Это уровни доступа с удивительно широкими возможностями: пользователь, имеющий такие разрешения, может удалить все видеозаписи с жесткого диска цифрового видеорегистратора и выключить цифровой видеорегистратор. Будьте осторожны при назначении этих разрешений!

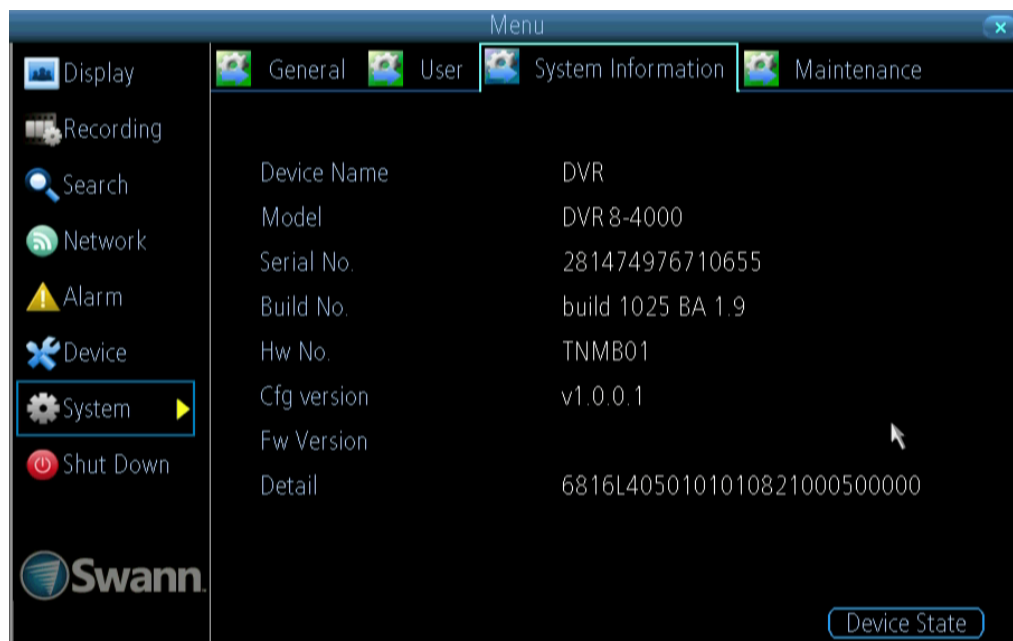

Если вы открыли экран «Информация о системе», то вас, вероятно, попросил сделать это сотрудник службы технической поддержки Swann.

Если вы не получали таких инструкций от сотрудника службы поддержки, возможно, вам просто интересно знать, что вся эта информация значит. С точки зрения повседневного использования устройства, значит она очень мало. Но если вам любопытно, вот объяснение:

**Device Name (Имя устройства).** В это поле вводится имя уникальное цифрового видеорежистратора, которое используется при регистрации IP-адреса на хосте DHCP.

Остальная информация предназначена для службы технической поддержки Swann и требуется в случае вашего обращения за помощью. Номера модели и сборки помогают нам отслеживать известные проблемы или регистрировать новые проблемы, если они возникают. Они также помогают нам определить, установлена ли на вашем цифровом видеорежистраторе последняя версия встроенного ПО и требуется ли вам обновление.

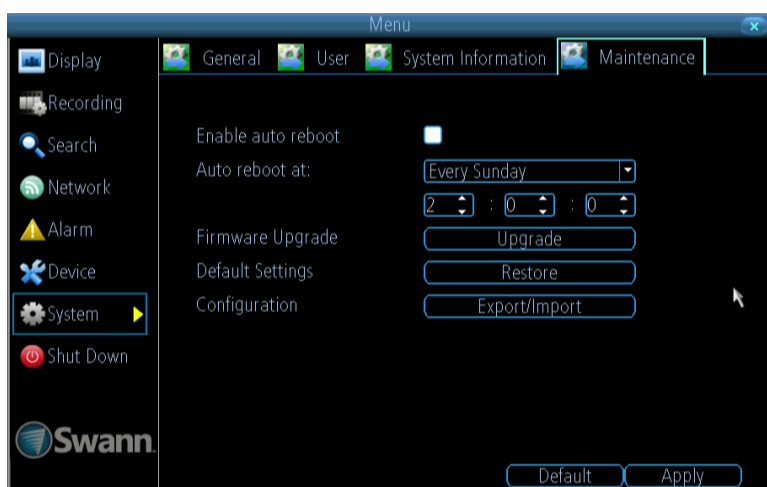

Для поддержания хорошего эксплуатационного состояния цифрового видеореги­стратора рекомендуется его периодически перезагружать. Подобно тому как компьютер может начать работать нестабильно, если его оставить включенным в течение очень долгого времени, цифровой видеореги­стратор также может начать работать нестабильно. Настоятельно рекомендуется перезагружать цифровой видеореги­стратор по крайней мере один раз в неделю.

However, as this can be a hassle (particularly if the DVR is stashed away somewhere inconvenient) you can set the DVR up to reboot itself.

Но так как это может представлять сложность (особенно если цифровой видеореги­стратор установлен в каком-нибудь неудобном месте) можно настроить цифровой видеореги­стратор так, чтобы он выполнял перезагрузку автоматически.

**Enable auto reboot (Включить авт. перезагрузку).** Если этот флажок установлен, цифровой видеореги­стратор будет автоматически выключаться и снова включаться в определенное время или в указанный день недели.

**Поле «Firmware Upgrade» (Обновление встроенного ПО), значение «Upgrade» (Обновить).** Здесь указываются инструкции по обновлению встроенного ПО цифрового видеореги­стратора. Этот параметр используется только в том случае, если вы получили соответствующие инструкции от специалиста службы технической поддержки Swann. *(Не забудьте прежде всего экспортировать конфигурацию видеореги­стратора, чтобы не пришлось потом все настраивать заново!)*

**Поле «Default Settings» (Настройки по умолчанию), значение «Restore» (Восстановить).** При выборе этого значения загружаются параметры по умолчанию, установленные на заводе-производителе.

**Это необходимо делать после обновления встроенного ПО, чтобы обеспечить правильное функционирование цифрового видеореги­стратора.** Можно сохранить настройки параметров, расписание записи и т. п., выполнив импорт/экспорт конфигурации перед обновлением встроенного ПО.

**Поле «Configuration» (Конфигурация), значение «Export» (Экспорт).** В этом случае создается файл, содержащий все выбранные вами настройки параметров (включая настройки записи, расписание, список пользователей и т. д.).

#### Порядок экспорта настроек:

- Вставьте флэш-накопитель USB в USB-порт на передней панели цифрового видеореги­стратора. Убедитесь, что на нем достаточно свободного места (достаточно нескольких мегабайт — размер файла меньше 50 КБ) и что он не защищен от записи.
- Выберите значение **Конфигурация: Импорт/экспорт**.
- Откроется окно браузера файлов, в котором отобразятся данные, записанные на флэш-накопителе.
- Нажмите кнопку **Export** (Экспорт), чтобы сохранить настройки.
- **При экспорте настроек производится перезапись настроек, ранее сохраненных на флэш-диске.** Если вы хотите последовательно несколько раз экспортировать конфигурацию, вам потребуется несколько USB-дисков или вы должны будете вручную переименовывать файлы на компьютере (только для опытных пользователей).

**Поле «Configuration» (Конфигурация), значение «Import» (Импорт).** Эта функция действует аналогично функции Экспорт, но используется для загрузки ранее сохраненного файла конфигурации.

Найдите требуемый файл на флэш-накопителе. Имя этого файла будет иметь вид config(время и дата).tgz. Например, файл config20120404110829.tgz содержит конфигурацию, записанную 4 апреля 2012 г. в 11:08.

Загрузка файла вызывает автоматическую перезагрузку цифрового видеореги­стратора.

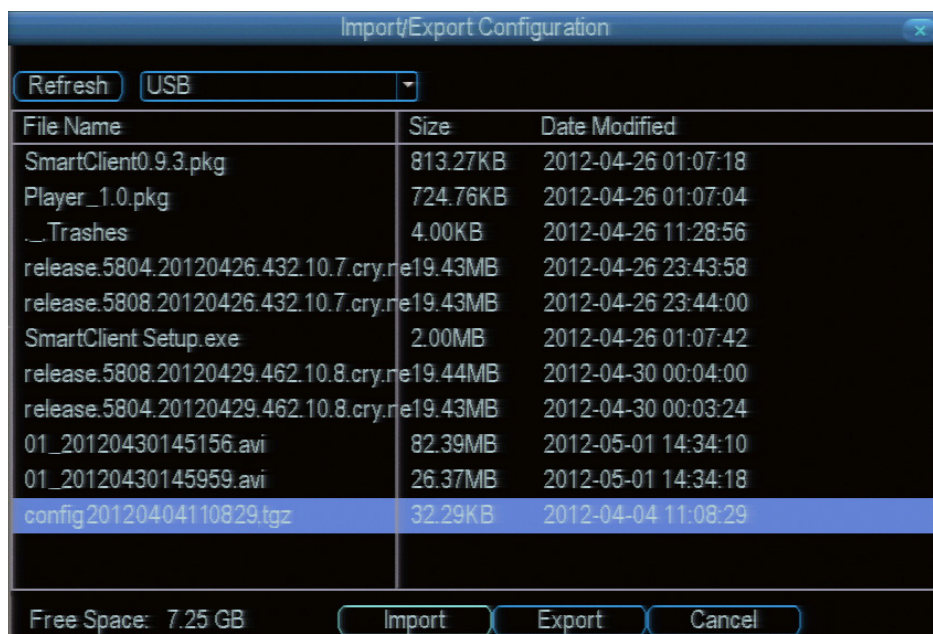

**В.** Изображения с моих камер получаются черно-белыми или мерцают. Что случилось?

**О.** Скорее всего, у вас настроен стандарт видео, не соответствующий вашему региону. Просмотрите информацию о стандартах PAL/NTSC в разделе «Система: Общие» (стр. 50). Есть очень простое правило: выбирайте стандарт NTSC, если вы живете в США или Канаде, и стандарт PAL, если вы живете в Европе или Австралии.

Если такая проблема возникает только для некоторых из подключенных камер, возможно, есть проблема с совместимостью этих камер. Если вы купили их в комплекте, то это не может быть причиной и это значит, что происходит что-то странное. Если вы приобрели камеры отдельно (особенно если вы купили их через Интернет или в другой стране), возможно, они не соответствуют стандарту уже подключенных камер. Цифровой видеореги­стратор может поддерживать один стандарт видео одновременно: *одновременное использование камер PAL и NTSC не будет работать.*

**В.** Я не могу войти в систему или разблокировать цифровой видеореги­стратор — появляется сообщение, что введен неверный пароль.

**О.** На цифровом видеореги­страторе по умолчанию установлена учетная запись с именем пользователя «admin» и пустым паролем.

В цифровом видеореги­страторе имеется пароль по умолчанию («12345»), но он должен быть отключен по умолчанию. Если вы оставили пароль пустым и все равно у вас нет доступа, попробуйте ввести пароль «12345». Если и это не помогает (и при этом вы не устанавливали свой пароль, который вы просто забыли), это значит, что что-то случилось. В этом случае обратитесь в службу технической поддержки Swann (контактная информация приведена на задней обложке).

**В.** Цифровой видеореги­стратор запускается и показывает изображения в реальном времени, но меню не отображаются. Почему?

**О.** Возможно, возникла проблема с одним (или несколькими) жесткими дисками, установленными в цифровом видеореги­страторе. Перед тем как отобразить меню, цифровой видеореги­стратор пытается определить, какие диски подключены. Если цифровой видеореги­стратор получает неопределенный сигнал, не позволяющий определить, имеется ли подключенный диск, он будет продолжать поиск и ожидание ответа от диска.

Если в только что установили новый диск, попробуйте его отключить. Возможно, это устранил проблему. Можно также попробовать отключать диски по одному, чтобы найти диск, в котором возникла проблема.

Обратите внимание, что диски, подключенные через порт eSATA, также могут вызвать «зависание» операционной системы цифрового видеореги­стратора во время запуска.

**В.** Как устранить ложные срабатывания при детектировании движения?

**О.** Нет способа, который бы позволил гарантированно исключить ложные срабатывания, но в большинстве случаев можно уменьшить число ложных срабатываний, выполнив тонкую настройку функции детектирования движения. (См. в разделе «Тревожный сигнал: Движение» на стр. 42 дополнительную информацию о настройке детектирования движения.)

1. *Закройте маской любое постороннее движение.* Это относится к таким очевидным объектам, как деревья на ветру, дороги с проезжающими автомобилями и т. п. Среди менее очевидных причин ложных срабатываний можно назвать «мерцание» экранов, мониторов или флуоресцирующих ламп, отражение

движения в окнах или на мониторах и т. п., частое включение и выключения огня и света, тени прохожих и т. п. Трудно предугадать, с чем вы можете столкнуться при настройке вашей системы, поэтому советуем вам поэкспериментировать.

2. *Выполните тонкую настройку чувствительности.* Нет другого более эффективного способа, чем попросить какого-нибудь добровольца в качестве эксперимента сыграть роль нарушителя. Некоторые камеры отличаются большей чувствительностью, а при определенных условиях освещения бывает труднее подобрать правильные параметры. Как правило, для камер с ПЗС-матрицами требуется более низкое значение, чем для камер с КМОП-матрицами, а ночью чувствительность детектирования движения выше (если используется ночное видение с ИК-подсветкой).

3. Скорректируйте параметры изображения (см. раздел «Дисплей: Камера» на стр. 28). В отличие от многих устройств обработки изображений цифровой видеореги­стратор выполняет предварительную обработку видео, а это значит, что когда цифровой видеореги­стратор выполняет поиск движения, он использует уже обработанные изображения. Существенно повысить точность детектирования движения можно путем снижения видеοшума в изображениях. Чаще всего коррекции требуют два параметра — **Яркость** и **Контраст**.

*Видеошум* является проблемой для любого видеосигнала. Видеошум представляет собой очень небольшое колебание яркости и/или цвета пикселей различных кадров, и он обычно рассматривается как один из факторов, являющийся неотъемлемой частью цифровых изображений. Значительную часть видеοшума можно убрать путем подстройки яркости и контраста, поскольку шум более выражен рядом с черными (особенно ярко-черными) и белыми (особенно ярко-белыми) областями изображений.

**В.** Я получаю слишком много уведомлений по электронной почте от цифрового видеореги­стратора.

**О.** Здесь мало что можно сделать. Всё зависит от причины, из-за которой отправляются уведомления. Вот несколько возможных действий:

- **Уведомления относятся к действительным событиям, но на одно и то же событие отправляется несколько уведомлений.**

Это указывает на то, что цифровой видеореги­стратор функционирует правильно, но для параметра Interval (Интервал) выбрано слишком низкое значение. Увеличение времени интервала уменьшит количество уведомлений, рассылаемых цифровым видеореги­стратором.

- **Цифровой видеореги­стратор отправляет уведомления по электронной почте, когда, как кажется, ничего не происходит.**

В этом случае можно предположить, что установлены неправильные параметры функции детектирования движения.

Вероятнее всего, в поле зрения камер находится что-то, что движется или создает иллюзию движения. Просмотрите раздел «Тревожный сигнал: Конфигурация детектирования движения» (стр. 43) для получения более подробной информации.

- **Цифровой видеореги­стратор постоянно отображает сообщения об ошибках («Потеря видеоизображения», «Ошибка жесткого диска» и т. п.).**

Вероятно, в цифровом видеореги­страторе возникла аппаратная ошибка или ошибка конфигурации. Причиной таких ошибок чаще всего являются повреждение контактов и кабелей или просто плохое соединение. Убедитесь, что кабели не повреждены, и проверьте надежность контактов.

Поскольку цифровой видеореги­стратор является сетевым устройством, часто требуется, чтобы он взаимодействовал с оборудованием сторонних производителей. Мы прилагаем максимальные усилия, чтобы обеспечить максимальную совместимость цифрового видеореги­стратора с устройствами сторонних производителей, но всегда есть устройства, для которых требуется небольшая дополнительная настройка.

#### Маршрутизаторы (роутеры)

**Я использую маршрутизатор (роутер), который не поддерживает адресацию DHCP.**

или

**Для некоторых устройств в моей сети требуется СТАТИЧЕСКАЯ адресация.**

Вам потребуется задать адрес цифрового видеореги­стратора вручную. Для этого выполните следующие действия:

- **Найдите диапазон IP-адресов вашей сети**
- **Создайте уникальный IP-адрес**
- **Назначьте этот IP-адрес цифровому видеореги­стратору.**

#### Определение диапазона IP-адресов вашей сети

Сначала надо узнать **IP-адрес, маску подсети и DNS-сервер** хотя бы одного другого устройства в сети. Проще всего узнать эти адреса, используя компьютер, подключенный к той же сети.

#### Для операционных систем Windows:

- Нажмите кнопку **Пуск**, перейдите к пункту **Стандартные** и выберите пункт **Командная строка**.
- Введите **ipconfig** и нажмите клавишу **ВВОД**.
- Отобразится ваш IP-адрес.

#### Для операционных систем Mac:

- В меню **Apple** выберите пункт **System Preferences** (Настройки системы).
- Щелкните на панели **Network** (Сеть).
- Нажмите кнопку **Advanced** (Дополнительно) и просмотрите содержимое вкладок **TCP/IP**, **DNS** и **Ethernet**.

#### Создание уникального IP-адреса

IP-адрес вашего компьютера состоит из четырех групп цифр, разделенных точками: *aaa.bbb.ccc.ddd*

Первые три группы цифр (*aaa.bbb.ccc*) должны быть такими же, как и у другого устройства в той же сети. Последний номер (*ddd*) необходимо поменять на уникальный номер, которые не используется никаким другим устройством в сети.

Например:

Если ваш компьютер имеет IP-адрес 192.168.1.10, то подходящий уникальный IP-адрес для цифрового видеореги­стратора будет 192.168.1.210.

*Примечание. Каждый номер, входящий в IP-адрес, не может превышать 255.*

#### Назначение созданного IP-адреса цифровому видеореги­стратору

*Рекомендуется выполнять эту операцию локально (на самом цифровом видеореги­страторе) даже в том случае, если вы имеете доступ к цифровому видеореги­стратору по сети (через программу MyDVR).*

*Если какая-либо информация о сети изменится во время удаленного подключения, вы можете потерять связь с цифровым видеореги­стратором.*

- Откройте меню **Сеть: Общие** на цифровом видеореги­страторе (см. раздел «Сеть: Общие» на стр. 37).
- Выберите **Статическую** адресацию.
- **IP Address (IP-адрес)**. Введите в это поле уникальный IP-адрес, который вы создали для цифрового видеореги­стратора.
- **Subnet Mask (Маска подсети)**. Введите в это поле то же значение маски подсети, которое введено на компьютере.

**DNS Server (DNS-сервер)**. Введите в это поле то же значение DNS, которое введено на компьютере.

Теперь цифровой видеореги­стратор должен быть доступен по локальной сети.

Чтобы получить возможность удаленного доступа к цифровому видеореги­стратору, необходимо перенаправить порты (так как СТАТИЧЕСКАЯ адресация не поддерживает UPnP, см. ниже).

#### Я использую маршрутизатор (роутер), который не поддерживает UPnP. Как мне перенаправить порты?

Все зависит от того, какой у вас тип маршрутизатора (роутера). Стандартной процедуры перенаправления портов не существует: у каждого производителя есть свой пользовательский интерфейс и своя процедура настройки поведения маршрутизатора (роутера).

Сначала просмотрите документацию к маршрутизатору (роутеру). Возможно, там есть соответствующие инструкции.

Если в документации вашего маршрутизатора (роутера) не описана процедура перенаправления портов, откройте браузер и зайдите на веб-сайт [www.portforward.com](http://www.portforward.com). Там приведены инструкции по перенаправлению портов для (буквально) тысяч различных маршрутизаторов (роутеров).

Мы не можем привести здесь более подробную информацию о перенаправлении портов, поскольку эта процедура полностью зависит от оборудования сторонних производителей. Если у вас возникнет проблема, советуем связаться с производителем маршрутизатора (роутера).

Как альтернатива, если вы используете старый маршрутизатор (роутер), который не поддерживает UPnP, возможно, пришло время для модернизации — современные маршрутизаторы (роутеры) имеют намного больше возможностей и (в большинстве случаев) намного проще в настройке. Мы считаем, что UPnP — это потрясающая полезная функция, которую имеет смысл установить, причем не только ради цифрового видеореги­стратора.

## Технические характеристики

Сжатие видеосигнала		H.264
Видеосистема		NTSC / PAL
Операционная система		Linux
Ввод/Вывод 4-канальная модель	Видео	BNC: 4-канальные входы / VGA: 1 выход / HDMI: 1 выход
	Аудио	RCA :4-канальные входы / RCA: 1 выход / HDMI с интегрированным аудио
Input/Output 8-канальная модель	Видео	BNC: 8-канальные входы / VGA: 1 выход / HDMI: 1 выход
	Аудио	RCA :4-канальные входы / RCA: 1 выход / HDMI с интегрированным аудио
Дисплей	Разрешение	VGA / HDMI: 1024 x 768, 1280 x 720, 1280 x 800, 1280 x 1024, 1400 x 1050, 1440 x 900, 1600 x 900, 1680 x 1050, 1920 x 1080
	Частота обновления	60Hz
	Соотношение сторон	16:9 для всех каналов
Запись	Разрешение	NTSC: D1(704x480) / HD1(704x240) / CIF(352x240) PAL: D1(704x576) / HD1(704x288) / CIF(352x288)
	Частота кадров	NTSC: 30fps/channel PAL: 25fps/channel
Характеристика	Дисплей	<i>Один / Четыре / Восемь (только для 8-канальной модели) / Все (только для 8-канальной модели) / SEQ (Auto-Sequence)</i>
	Скорость передачи (битрейт) при записи	До 4 Мбит/с
Режимы записи		Ручной / Детектирование движения / Расписание
HDD	Интерфейс	2 фиксированных жестких диска SATA, 1 жесткий диск eSATA
	Емкость	SATA 2, до 2000 ГБ (2 ТБ)
Поиск при воспроизведении		По времени и дате / по списку событий
Интерфейс USB		USB 2.0 для подключения мыши, резервного копирования и обновления ПО
Управление функциями PTZ		Встроенный RS-485 / поддержка PELCO-P и PELCO-D
Локальная сеть/Сетевой интерфейс		RJ45, 10M/100M
Сетевые протоколы		Поддержка TCP/IP (v4, статическая или DHCP адресация) или PPPoE
Сетевые функции		DHCP, DDNS, PPPoE, UPnP
Работа по сети		Поддержка просмотра в реальном времени через веб-браузер (Internet Explorer) и на отдельных смартфонах
Резервное копирование		Флэш-накопитель USB или жесткий диск USB
Время архивирования записи		15, 30, 45 или 60 мин (настраивается)
ИК-пульт дистанционного управления		Входит в комплект
Мышь		USB (входит в комплект)
Источник питания		12 В постоянного тока
Размеры		11.8" x 8.5" x 2" 300mm x 215mm x 50mm
Масса		4.4lbs / 2kg

## Получение актуальной информации

Мы постоянно занимаемся совершенствованием наших систем, ПО (в том числе встроенного ПО), руководств пользователя, видеоматериалов и др.

Чтобы убедиться, что у вас имеется актуальная версия документации к цифровому видеорегистратору, просмотрите материалы на веб-сайте:

[www.swann.com](http://www.swann.com)



## Информация о гарантии

**USA**

Swann Communications USA Inc.  
12636 Clark Street  
Santa Fe Springs CA 90670  
USA

**Australia**

Swann Communications  
Unit 13, 331 Ingles Street,  
Port Melbourne Vic 3207  
Australia

**United Kingdom**

Swann Communications LTD.  
Stag Gates House  
63/64 The Avenue  
SO171XS  
United Kingdom

**Условия гарантии**

Компания Swann Communications гарантирует отсутствие в данном изделии дефектов и изготовления в течение одного (1) года с даты первоначальной покупки изделия. Для подтверждения гарантии вы должны предъявить кассовый чек в качестве подтверждения даты покупки. Любое устройство, в котором обнаружится дефект в течение указанного периода, будет отремонтировано без взимания платы за детали или рабочее время или заменено по усмотрению компании Swann. Конечный пользователь несет ответственность за все расходы на перевозку, понесенные в связи с отправкой изделия в сервисный центр Swann. Конечный пользователь отвечает за все расходы на доставку, понесенные при доставке в страну, отличную от страны происхождения, или из такой страны.

Гарантия не распространяется на любые случайные или косвенные убытки, понесенные в результате использования данного изделия или неспособности использовать данное изделие. Конечный пользователь отвечает за все расходы, связанные с установкой и демонтажем данного изделия продавцом или другим лицом, а также любые другие расходы, связанные с использованием устройства. Данная гарантия действительна только для первоначального покупателя и не может быть передана третьей стороне. Неразрешенные модификации любого компонента, выполненные конечным пользователем или третьей стороной, или признаки нецелевого или неправильного использования устройства приводят к аннулированию гарантии.

Законодательство некоторых стран не допускает определенных исключений, указанных в данной гарантии. В случаях, когда это требуется местным законодательством, преимущество имеют нормативы и юридические права.

**Для Австралии:** К нашим товарам прилагаются гарантии, которые содержат исключения, не допускаемые законодательством Австралии о защите потребителей (Australian Consumer Law). Вы имеете право на замену изделия или возмещение средств в случае серьезной неполадки и на компенсацию за любой другой разумно прогнозируемый ущерб или убыток. Вы также имеете право на ремонт или замену товаров в случае, если товары не соответствуют приемлемому качеству и неисправность не классифицируется как серьезная.





# Контактная информация службы поддержки клиентов/технической поддержки

**Служба технической поддержки Swann**  
Адрес эл. почты (для всех стран): [tech@swann.com](mailto:tech@swann.com)

**Телефонная служба поддержки**



© Swann Communications 2013